EL DIARIO PALENTINO

EL DIA DE PALENCIA

(Depósito Legal: P-2-1958)
Razón Social: «El Diario Palentino-El Día de Palencia, S. L.». Mayor, 99
(Franqueo Concertado)

Director: ANTONIO ALAMO SALAZAR

Teléfonos: Dirección y Redacción: 744822; Anuncios y Suscripciones: 740417; Administración: 740258
Mayor, 99
Apartado de Correos, 17

SABADO 13 OCTUBRE 1979

N.º REFUNDIDO 11.941
Fundado en 1882 y 1890

15 PESETAS

MINISTERIO DE INFORMACION Y TURISMO
DELEGACION PROVINCIAL PALENCIA
Depositado a las 19 horas del día ___ de Octubre de 19 79

LA HISPANIDAD

Los Reyes, en Zaragoza en los actos en honor de la VIRGEN DEL PILAR

Fueron cientos de miles de personas, españoles y extranjeros, los que ayer, en Zaragoza, rindieron a la Virgen del Pilar su homenaje filial de cariño y devoción. Los Reyes de España asistieron a la solemne clausura del Congreso Mariano Internacional y recibieron el aplauso y el afecto de la gente. El Papa Juan Pablo II, en un mensaje a los católicos españoles, hizo un reiterado llamamiento a la unidad de la Iglesia, y se declaró admirado y emocionado por el fruto de la evangelización española en América, que ha podido pulsar en su viaje a Hispanoamérica. En las fotos, los Reyes, don Juan Carlos y doña Sofía, en un momento de la solemne misa en la basílica zaragozana.

Página 24

LOTERIA NACIONAL

69826

CUARENTA MILLONES

(PAGINA 28)

FIDEL CASTRO

EN LAS NACIONES UNIDAS

PIDIO 300.000 MILLONES DE DOLARES PARA TERMINAR CON EL HAMBRE Y LA MISERIA

Centenares de policías en los alrededores de la ONU y agentes secretos vigilando las azoteas y las ventanas de los edificios cercanos protegieron la triunfal entrada del líder cubano, Fidel Castro, en la Asamblea General, con su tradicional uniforme verde oliva y su largo cigarro, que no llegó a encender, pero que chupó con fruición. Fidel Castro, en esta segunda visita a la ONU, después de casi veinte años, llegó como presidente de las naciones no alineadas, para reclamar la paz, la equidad y la justicia de los no alineados, y pedir a la comunidad internacional que aporte 300.000 millones de dólares para terminar con la miseria, el hambre y el subdesarrollo que padecen dos tercios de la humanidad.

(PAGINA 25)

M.C.D.2022

PALENCIA AL DIA

LA FIESTA DE "LA PILARICA"

Con lluvia y escampada, a ratos, transcurrió la festividad de la Virgen del Pilar y Fiesta de la Hispanidad, en Palencia.

El tiempo desapacible impidió la proverbial animación de esta fecha, en las calles; transcurriendo prácticamente la actividad festiva entre cines, espectáculos y hogares.

—Dentro de la celebración patronal, hubo dedicaciones a la Santa Patrona, por las fuerzas de que dedicaron misas en los templa Guardia Civil y de Correos, plos de María Reina Inmaculada y de Santa Marina, respectivamente, dentro de sus jurisdiciones parroquiales.

—También hubo un acto homenaje al General San Martín, que se vinculó, en cierto modo, a los actos de la Hispanidad, con inauguración de una exposición filatélica en la capital, en la que se mostraron 16 colecciones de sellos relacionados con España, los países hispano-americanos y el General San Martín, con matasellos especial de este acto, y, después, visitas a Paredes de Nava, lugar del nacimiento de la madre del héroe argentino doña Gregoria Matorras y cena medieval de amistad hispano-argentina en Dueñas.

A estos actos asistieron el capitán general de la Región Militar, presidente en funciones de la Federación Española de Sociedad Filatélicas, autoridades, delegaciones y representaciones diversas, que visitaron, asimismo, el Museo Parroquial de Santa Eulalia, en Paredes de Nava, e hicieron una ofrenda de flores al pie del monumento levantado en dicha villa a la madre del General San Martín.

—oOo—

Los actos en homenaje al niño, también tuvieron especial eco en esta fecha de la Virgen del Pilar, con sesiones especiales de cine, por la mañana, en el Cine Ortega, y otra extraordinaria (proyección de un audiovisual realizado por Antonio Rubio de «La Voz de Palencia», y la película española «Tobi», (ya estrenada en Palencia), esta mañana en el Cine Rey Don Sancho. Numerosos niños, de los colegios de esta capital, asistieron a estos actos, tan cariñosamente a ellos dedicados.

—oOo—

Y, dentro de los actos marianos de esta fiesta de «La Pilarica», estuvo presente el llevado a cabo, en la mañana del viernes, en el Cine Rey Don Sancho, donde diversos poetas locales ofrecieron un recital de exaltación mariana, que tuvo un brillante desarrollo.

AMBUPA
AMBULANCIAS PALENTINAS
Teléfonos 74 98 24 - 74 48 58

Dietario

DOMINGO, 14 OCTUBRE 1979
Vigesimoctavo Tiempo Ordinario

SANTORAL.—Santos: Calixto I, papa y mártir; Gaudencio, obispo; Fortunata, virgen; Carponio, Evaristo y Prisciano, Saturnino y Lupo, mártires; Fortunato, Rústico, Justo, Buscardo, Donaciano, obispos; Domingo, Lúpulo, Guenfolina, Bernardo el peregrino.
(Misa: Del Domingo).

Escribanías de lujo, artísticas modelos, en I. G. DIARIO-DIA

EFEMERIDES

1395: Don Francisco Simón y Nieto publica «Los Antiguos Campos Góticos».

1066: Batalla de Hastings, en que fue derrotado el último rey sajón de Inglaterra y comenzó a reinar la dinastía anglonormanda con Guillermo I, El Conquistador.

1265: Carlos de Anjou, futuro rey de Nápoles, funda la Universidad de Roma.

1536: Muere el poeta Garcilaso de la Vega.

1670: Ante el rey Luis XIV de Francia, estrena Molière "Le gourgeois gentilhomme", que el mismo Molière interpretó.

1810: Primera sesión de las Corte de Cádiz, en la que se habló de la libertad de imprenta.

1824: En el Teatro del Príncipe, de Madrid, estrénase con éxito la primera producción dramatica de Bretón de los Herreros: "A la vejez, viruelas".

EMPRESA URBANIZADORA ESTA INTERESADA EN FINCA ZONAS: VALLADOLID, PALENCIA Y SEGOVIA PARA URBANIZAR
En compra o permuta.
Escribir: D.U.C.S.A., C. Loreto,, 18-20, 1.º 3.ª. BARCELONA-29.

AYUNTAMIENTO DE PALENCIA

ANUNCIO DE LA ALCALDIA

Se vuelve a reiterar, la obligación en que se encuentran los mozos del reemplazo de 1979, que deban pasar por el Negociado de Quintas de este Ayuntamiento, para proceder a la recogida de su cartilla militar —los que no la hayan recogido—, lo antes posible; o familiares que también pueden verificarlo.

Todo ello en evitación de la responsabilidad en que pudieran incurrir, teniendo en cuenta la proximidad de las operaciones del sorteo de los mismos.

También se recuerda a quienes hayan solicitado prórroga por estudios de diferentes reemplazos, la necesidad de su presentación o la de sus familiares, para recoger el fallo de la Caja de Recluta.

Palencia, 11 octubre 1979.

El Alcalde

EL TIEMPO EN LA PROVINCIA DE PALENCIA

ES UNA ATENCION DE
Caja de Ahorros y Préstamos de Palencia

MINIMAS SEVERAS

El Servicio Meteorológico Nacional nos ha facilitado en exclusiva a DIARIO-DIA el siguiente parte relativo al estado del tiempo en la provincia de Palencia. Se recibió en nuestra redacción en el mediodía de este sábado.

La noche ha sido de tiempo inestable con precipitaciones que oscilaron de 1 a 5 litros, en la provincia de Palencia. Las temperaturas se mantuvieron bajas con valores de 5 a 6 grados en casi toda la provincia y los cielos a primeras horas de la mañana de este sábado se mantenían tapados en su mitad. Los vientos soplaron flojos del suroeste o se mantuvieron en calma.

La situación del tiempo mostraba a primeras horas de la madrugada una borrasca profunda de 974 milibares al noreste de Galicia. Iba acompañada de un frente lluvioso y se dirige hacia el Cantábrico, con lo cual el tiempo y el ambiente se quedarán más revueltos con chubascos y claros.

En la actualidad un frente frío que se extendía en una línea desde Zaragoza a San Vicente camina hacia el Mediterráneo, por lo que de momento no habrá grandes alteraciones hasta la entrada del nuevo frente por el Cantábrico.

Las temperaturas descenderán, estimándose máximas de 12 a 13 grados y mínimas de 4 a 5 durante todo el fin de semana, mientras que los vientos soplarán fuertes de Poniente en primer lugar y luego del Norte.

DIARIO GACETA

CARTELERA

TEATRO PRINCIPAL
Hoy: 5-8 y 10,45 noche
Vuelve el auténtico *Bruce Lee, en:*
«OPERACION DRAGON»
La mejor película de acción de todas las épocas
Mayores 14 años

CINE REY DON SANCHO
Hoy: 5-8 y 10,45 noche
La película más sensacional:
«ASESINATO POR DECRETO»
Mayores 14 años
Mañana domingo:
5-8 numerada-10,45

ORTEGA
5-8 y 10,45. Dieciséis años
Nadie puede oír sus gritos en el espacio
«ALIEN (el 8.º PASAJERO»)
El mayor acontecimiento cinematográfico del año

AVENIDA
5-8 y 10,45. Dieciséis años
Ali Mc.Graw
Jean-Paul Martin
en:
«PASIONES EN JUEGO»
Las relaciones de un joven tenista con una mujer bella, madura y misteriosa

PROYECCIONES
Continua desde las 4
Dieciocho años
«EL PERISCOPIO»
y
«LA ULTIMA AVENTURA DE BRUCE LEE»

CINE CASTILLA
Continua: 3,30. Catorce años
«SIETE MUJERES PARA LOS MAC GREGOR»
y
«LA ULTIMA AVENTURA DE BRUCE LEE»

CINE LUISES
Domingo 14
«LOS PICARONES»
en COLOR
Para todos los públicos
Sesiones: 3,15, 5,30 y 8

CINE CLUB CALLE MAYOR
Lunes 15:
Un film de *Bernardo Bertolucci*
«IL CONFORMISTA»
Versión original italiana
Subtítulos en español
Sesión: 7,45

CALIFICACION MORAL
«Operación Dragón» 3), «Asesinato por decreto» (S. C.), «Alien, el octavo pasajero» (3), «Pasiones en juego» (S. C.), «El periscopio» (4), «La última aventura de Bruce Lee» (3), «Siete mujeres para los Mac Gregor» (3), «Los picarones» (2), «In conformista» (S. C.).

PROGRAMAS DE TV

DIA 13

PRIMERA CADENA
17,30: APLAUSO
19,20: LA PANTERA ROSA Número 1.057.
19,30: ASTUCIA PELIGROSA «Emboscada en la 7.ª avenida».
20,28: INFORME SEMANAL
21,30: NOTICIAS DEL SABADO
— Segunda edición.
22,04: SABADO CINE «El apartamento», 1960. Seis Oscar.
00,16: BUENAS NOCHES
00,19: Despedida y cierre.

U H F
17,30: RAICES Majaelrrayo.
17,59: RETRANSMISION DEPORTIVA Campeonato del Mundo de Lucha Sambo.
19,30: LA CLAVE Tema: «Exámenes y oposiciones».
23,27: BUENAS NOCHES Despedida y cierre.

DIA 14

PRIMERA CADENA
9,45: CARTA DE AJUSTE «Viaje» (II), E. Polonio y H. Vaggione.
10,00: APERTURA Y PRESENTACION
10,03: HABLAMOS
10,28: EL DIA DEL SEÑOR Retransmisión de la Santa Misa desde los estudios de Prado del Rey.
11,13: GENTE JOVEN Ultimo programa de la fase de semifinales, en el que participarán el conjunto Mandragora y el cantor flamenco Antonio Aguilar.
12,08: SOBRE EL TERRENO
13,25: SIETE DIAS
14,30: NOTICIAS DEL DOMINGO
— Primera edición.
15,04: LA CASA DE LA PRADERA «Fagín».
16,09: FANTASTICO
19,00: 625 LINEAS
20,01: ESTRENOS TV «Noche de terror», Dirección: E. W. Sukhamer.
21,30: NOTICIAS DEL DOMINGO
— Segunda edición.
22,04: ESTUDIO 1 «Carta a París», de Antonio Arnau.
23,57: BUENAS NOCHES
24,00: Despedida y cierre.

U H F
15,15: CARTA DE AJUSTE Julie Cobington.
15,30: PRESENTACION Y AVANCES
15,31: AZAFATAS DEL AIRE Un vuelo divertido.
16,28: HISTORIA DE LOS TRENES El transiberiano».
17,29: LOS CASOS DE ROCKFORD Peón de brega».
18,24: DIBUJOS ANIMADOS
18,49: PANORAMA MUSICAL
19,14: CONCIERTO «II Premio 'Reina Sofía'»
20,15: FILMOTECA TV «La busca» (1966). Dirección: Angelino Fons. Intérpretes: Jasquerrín, Emma Penella, Lezana, José María da, Hugo Blanco y Gaos.
21,56: LA DANZA
22,24: A FONDO
23,22: BUENAS NOCHES
23,25: Despedida y cierre.

Se necesita MECANICO fijo para empresa dedicada al automóvil en Palencia

SE REQUIERE:
— Servicio militar cumplido.
— Carnet de conducir.
— Experiencia en mecánica.
— Saber trabajar en toda clases de turismos nacionales.

SE OFRECE:
— Seguridad Social.
— Buen sueldo a convenir.
— Trabajo agradable combinando la mecánica con venta en establecimiento abierto al público.
— Máxima discreción con las personas que están colocadas y quieran mejorar en sueldo y condiciones de trabajo.

Interesados escribir adjuntando datos, dirección y teléfono a Julián Espinosa San José, Ciudad Jardín, Chalet núm. 3 PALENCIA. (Referencia 1.985).

INDUSTRIAS FECULERAS, S.A.
"INFECSA"
ASTUDILLO (Palencia)

Se convoca a los señores accionistas de esta sociedad a Junta General Ordinaria, que se celebrará en el Hotel "Suco" Quintana del Puente (carretera de Valladolid-Burgos), el día de noviembre de 1979, a las 11 horas en primera convocatoria o el siguiente, día 17, a las 11,30 horas en segunda convocatoria en el mismo lugar, con el siguiente orden del día:

1.—Examen, y en su caso, comprobación de la memoria, balance y cuenta de resultados del ejercicio que finaliza el 30 de junio del presente año.
2.—Tratar de todos los asuntos que afecten a la Sociedad que conciernen a la Junta General Ordinaria.
3.—Propuesta del Consejo de Administración y aprobación si procede, de ampliación del Capital Social en 85 millones de pesetas.
4.—Informe por el Consejo y personal técnico sobre la marcha de ejecución del proyecto.
5.—Censurar la gestión desarrollada por el Consejo de Administración.
6.—Ruegos y preguntas.

Astudillo, 11 de octubre de 1979.—El Presidente del Consejo de Administración, Juan Hernández Sánchez.

M.C.D.2022

ACTUALIDAD LOCAL

RETABLILLO

¡BUEN VIAJE!...

El director general de Institu-ones Penitenciarias, como sue-e decirse «ha tirado la toalla». pocos politicos más vituperados, ue Garcia Valdés, en la galeria e personajes alumbrados por la Democracia, aunque muchos de llos ya vengan de atrás.

Lo cierto es que nuestro hom-re ha pedido la baja. Se va. l presente se muestra severi-mo al juzgar su labor. Ya vere-nos qué dice el futuro. Al dorso e su hoja de servicios queda ano-ada la reforma penitenciaria, ue no se atrevieron a encarar rontalmente «los primeros espa-las» de la politica nacional, en-ándosela a él. Sugestionado por l brillo del cargo, García Valdés, ntre ingenuo, pintoresco y hasta n si no es cantamañanas, lo ceptó todo y echó «p'alante». Que no agallas es algo que no le scutiremos nadie. ¿Los resulta-os? Eso es ya otro cantar.

La etapa García Valdés será re-ordada como la del «paso de ítila» por las cárceles españo-s. Primero, el «show» aquel de s túneles; cuando ya no que-aba en las prisiones una cuar-a de terreno sin horadar, el in-ndio. Ardía todo. Se hablaba de illones para reparar destrozos, omo quien cuenta calderilla.

Por último, las cárceles de «cin-o estrellas». Pues ni por esas los resos quieren permanecer en ta-s «hoteles». García Valdés in-entó aquello de «la semana con ldad», que nos recuerda insis-entemente el refrán hortera del ábado, sabadete...».

Pero, en fin, ya se marcha nues-o personaje. Deseémosle buen aje.

UNA PETICION

Sabido es que por aquello de s elecciones en Valencia, To-s los Santos, «presionados» por ril Martorell, a quien algunos empañan en llamar «Fernando Caótico», hubieron de ceder lugar festivo en el calendario glorioso patriarca San José. Es cir, que este año el primero de oviembre no será fiesta. ¿Qué reocupación la de algunos jerar-s de la productividad por el cesivo número de días de ueto en el calendario, sin pa-r mientes en que muchos más n los que se marchan en huel-s! Pero a lo que ibamos.

Seguros estamos de que el sen-miento cristiano de los fieles, mil años luz de las elucubra-ciones políticas, seguirán acudien-do al Camposanto con su ofren-da floral de siempre y con sus oraciones.

Y ahí es donde está nuestra petición, dirigida, no sabemos si al alcalde o a los responsables del servicio de limpieza. Se tra-ta de ese basurero - escombrera, existente donde se inicia el pa-seo del Cementerio. El ruego ya lo hemos formulado otras veces, pero sin fortuna. ¿No habría po-sibilidad de que alguien se preo-cupara de ordenar que se retiren de ahí las basuras?

De momento, para mejorar la imagen de cara a la ex-festividad, que se nos avecina. Luego, con señales de prohibición, con vigi-lancia y mano dura. No creemos que resulte demasiado difícil lo-grar erradicar de ahí el basure-ro. La petición queda formulada.

OCURRENCIA...

Para ocurrencia, la del jefe su-perior de Policía de Madrid, de-clarando que el endurecimiento del terrorismo y de la delincuen-cia tiene mucho que ver con la blandenguería de la Ley. Es algo que sabemos todos, de lo que hablan en las tertulias las perso-nas «normales», es decir, lejos de los cenáculos políticos interesa-dos. Al jefe superior de Policía de Madrid se le puede caer el pelo por parlador e imprudente...

Lo cierto es que se trata de un tema realmente preocupante en la calle. Causa indignación y de-sasosiego enterarse del curricu-lum vitae de los protagonistas de muchos sucesos delictivos, porque el personal se pregunta:

—Si habían cometido eso y lo otro, ¿por qué se hallaban tan pimpantes por la calle?

Dicen que las prisiones no re-generan al delincuente. Por lo que se ve, tampoco lo consigue la ca-lle. Se nos ocurre entonces pen-sar que si el delincuente, por ahora y mientras no se cambien muchas cosas, va a continuar ejer-ciendo como tal, parece más pru-dente tenerla encerrado. Para se-guridad del resto de los ciudada-nos.

Y ALGO MAS

Reconocemos, desde luego, que el tema es mucho más grave y que no ha de abordarse con fri-volidad. Añadiremos que nada más lejos de nuestra intención, aunque otra cosa pudiera deducir-se de la intrascendencia, que siem-pre acompaña a estos comenta-rios del «Retablillo». (Continua-mos refiriéndonos al problema de los delincuentes, que «conocen» las cárceles de paso. De parada y fonda nada más).

Y hemos de añadir que si los responsables no toman en serio la cuestión y la encaran con la serena firmeza, que la seguridad de la sociedad demanda, será la propia sociedad quien apele a fór-mulas paralelas, impropias de es-tructuras civilizadas.

Según leemos, en algunas gran-des ciudades, donde el problema ha adquirido perfiles preocupan-tes, se están constituyendo «co-mandos de protección». Mala co-sa. No faltan tampoco los que sin ambajes declaran que si la situación, en el capítulo de la de-lincuencia, continúa deteriorándo-se, acabarán por ir armados. Ar-gumentan que siempre será prefe-rible sentarse en el banquillo, acusados de tenencia ilícita de armas, que ir a parar a una clí-nica o a otro lugar más «irre-versible», cosidos a navajadas.

DR. ESCAPA LEAL

Suspende la consulta hasta el día 17.

Homenaje a Don Arturo López Francos Bustamante

El próximo día 20 de octubre, a las 9,30 horas y en el Hotel «Rey Sancho de Castilla», la Asociación Nacional de Criadores de Ganado Ovino, Selecto de Raza Churra, ofrece una cena homenaje al has-ta ahora su primer Presidente y principal artífice en la constitución de la misma, D. Arturo López Francos Bustamante, con motivo de la entrega del título de Presi-dente de Honor e imposición de la insignia de oro de la Asocia-ción, según acuerdo unánime de la Junta Directiva de 28 de sep-tiembre de 1979.

Las tarjetas de asistencia, se pueden retirar en las oficinas de ANCHE, Avda. de Casado del Ali-sal, 21, o teléfono 742599, o en el Hotel «Rey Sancho de Castil-la».

SORTEO EXTRAORDINARIO

"DIA UNIVERSAL DEL AHORRO"

CAJA DE AHORROS Y PRESTAMOS DE PALENCIA

Nuevas ideas, pensando en nuestros clientes

LA GUARDIA CIVIL CELEBRO LA FIESTA DEL PILAR

ACTOS DEL CUERPO DE CORREOS, EN SANTA MARINA

El Benemérito Cuerpo de la Guardia Civil celebró ayer la fiesta patronal de Ntra. Sra. la Vir-gen del Pilar.

Como recogíamos en nuestro número del jueves, la celebración patronal se ha reducido a la asistencia a una misa que fue oficiada en el templo parroquial de María Reina Inmaculada, que regentan los padres franciscanos de Palencia, en la plaza de Fran-cisco Franco.

En el altar mayor, formaba una escuadra de la Guardia Civil, y se encontraba la imagen de la Virgen del Pilar, con la bandera española cubriendo la peana.

Ocupaban la presidencia el go-bernador civil, D. Avelino Caba-llero Díaz; teniente coronel Pei-rote, gobernador militar acciden-tal; presidente de la Audiencia, vicepresidente de la Diputación Provincial, alcalde de Palencia y diversos delegados y jefes de Ser-vicios, con las representaciones militares de la plaza; con todos ellos, el teniente coronel jefe de la Comandancia de la Guardia Civil, D. Fermín Mariano Gonzá-lez, y el comandante Martínez, segundo jefe.

Asistieron numerosos guardias civiles francos de servicio, así como retirados y familiares.

El templo se encontraba total-mente ocupado de fieles.

Al finalizar la misa se ofició un responso por las víctimas del Cuerpo de la Guardia Civil.

En Santa Marina, también en la mañana de ayer, se ofició una misa para celebrar la fiesta pa-tronal del Cuerpo de Correos.

Asistieron numerosos empleados y funcionarios del Cuerpo de Co-rreos, ocupando la presidencia el jefe provincial, D. Manuel Mar-tín, con los cargos rectores de la Administración principal.

El lunes, día 15, por la tarde, se celebrará una misa en sufragio de los fallecidos últimamente per-tenecientes al Cuerpo de Correos.

En el templo jesuítico de San Francisco, hubo misa solemne a la una de mediodía, en acto final del solemne novenario dedicado por la «Corte de Honor de Nues-tra Señora del Pilar»; asistió nu-meroso público, así como a los cultos vespertinos de esta misma fecha del Pilar.

Vístase a la moda de

RODIER MONSIEUR PARIS

en:

cortemax

Mayor, 74
PALENCIA

La mode change.
Rodier Paris aussi.

M.C.D.2022

ACTUALIDAD LOCAL

PLANTELE CARA A LA CALVICIE!

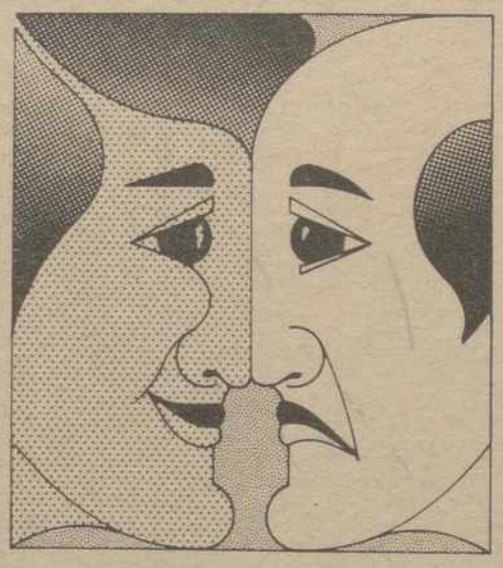

Infiltraciones, Estimulaciones y Cosmetologia, evitan caspa, grasa y caida del cabello.

TRANSPLANTE DE CABELLO
Solución natural y definitiva para la CALVICIE.
Unico metodo que garantiza la salida del cabello según técnica experimentada del Norteamericano Dr. Norman Orentreich,

SOLICITE CONSULTA DIA Y HORA

CLINICA MEDICA DEL CABELLO
MASLUEN S.L.
TRASPLANTE DE PELO

C/. Santiago nº.2 - 1º-12ª
Tel. (983) 223714 (Valladolid-1)
C/. Padilla n. 8 - Tel. (96) 321 06 14 (Valencia)

SUCESOS LOCALES

CON LA MERCANCIA "A CUESTAS"

Detenidos los atracadores de la farmacia de Teniente Velasco

Estos son los atracadores, detenidos por la Policia en un rápido y brillante servicio: Francisco Jerez, Demetrio Viejo y Antonio Pé ez. Se trata de tres drogadictos. Se han recuperado la droga, las armas y el dinero.

En menos de 24 horas ha quedado resuelto, con la detención de los autores y recuperación del producto del robo, el atraco perpetrado el domingo último en una farmacia de nuestra ciudad.

Como el lector recordará, mediada la mañana del domingo penetraron en el establecimiento, que regenta don José Luis Tejedor en la calle del Teniente Velasco, dos individuos; iban con el rostro tapado con sendas medias y uno de ellos portaba una pistola, con la que amenazó al farmacéutico, al tiempo que arrancaba el teléfono. Siempre bajo la amenaza del arma, obligaron al señor Tejedor a subir a una planta superior, donde se guardaban drogas y estupefacientes, de los que se apoderaron, así como de un paquete de jeringuillas hipodérmicas; metiéndolo todo en una bolsa, de las empleadas en la farmacia; también se llevaron 22.000 pesetas de la caja registradora. Antes de abandonar el lugar, obligaron al farmacéutico, dependencia y a los varios clientes, que allí se encontraban, a subir a los servicios, donde los encerraron. Luego huyeron en un turismo, al volante del cual les esperaba un tercer atracador.

Denunciado el caso en Comisaría, la Policía inmediatamente alertó a los servicios de la región, y, como decimos, 24 horas más tarde quedaba el caso resuelto. Efectivamente, la Policía localizaba a los tres sospechosos en Burgos. En poder de uno de ellos, una caja de cerillas con propaganda de un hotel palentino; por esa punta de hilo salió todo el ovillo. Oculto en el coche, que, por cierto, no era robado, según suele ser lo habitual, encontraron tres pistolas, dinero, —más de lo robado en Palencia— y en el lugar donde se alojaban, casi la totalidad de la droga sustraída todavía en la bolsa de la farmacia del señor Tejedor, quien más tarde se trasladaría a Burgos para la identificación de la mercancía y de los atracadores.

Se trata de tres jóvenes, residentes en Madrid, dos de ellos con antecedentes policiales. Sus nombres, Demetrio Viejo de las Heras, (a) "Fernando", nacido en Madrid el 11 de agosto de 1951, electricista de profesión, que fue quien se quedó al volante del coche en la calle del Teniente Velasco; Francisco Jerez Zarzo, de Madrid, pintor, nacido el 4 de junio de 1958; ese fue el que portaba la pistola; Antonio Pérez Cámara, de Ubeda (Jaén), nacido el 9 de diciembre de 1953, que también entró en la farmacia.

Como hemos indicado, la mayor parte de la droga ha sido recuperada; la que falta la autoconsumieron, pues se trata de drogadictos, bien "colgados", como se dice en su argot, hasta el punto de que a dos de ellos, estando detenidos, les "dio el mono", síndrome de la abstinencia. Se sospecha que habían salido de Madrid ha hacer una "turné" por la región castellano-leonesa, aunque faltan todavía muchas pruebas para relacionarles con algunos otros hechos delictivos, ocurridos en la zona.

ROBO A DOMICILIO. — Forzando el acceso, penetraron en el domicilio de Alejandra García Bueno, llevándose joyas y dinero, por valor de 150.000 pesetas, según la denuncia formulada.

COCHES ROBADOS. — A Pedro Quintanilla Buey le robaron su automóvil, un Seat 124, Palencia 0039-A, que ha valorado en 250.000 pesetas.

—A Paulino Abril Martínez, su Citroen P-18.016, aunque lo recuperara abandonado más tarde con desperfectos y algunos objetos desaparecidos.

—A Rufino Salvador Quintano su R-12, P-7.940-B, que ha valorado en 460.000 pesetas.

INCENDIO. — Julia Fraile Simón ha denunciado incendio intencionado en el portal de la pensión "El Valle", que ella regenta.

ROBO EN UN BAR. — De Bar Peña, según ha denunciado Angel Carrascal Catalina, se llevaron tabaco y dinero, aunque no por mucha cuantía.

CIRCULACION. — Resultaron lesionados Juan Carlos López Castallar y Miguel Angel Rossi Caballo, al colisionar contra un semoval el coche, que conducía el primero.

También chocaron los vehículos conducidos por Benigno García Martínez, M-343.903, y por Manuel Fernández Vicente, P-14.642, resultando ambos automovilistas lesionados, como las personas, que les acompañaban.

SE CELEBRO EL ACTO DE EXALTACION MARIANA

Con motivo de la clausura del Congreso Mariológico Internacional, que ha tenido lugar en Zaragoza, se ha celebrado en Palencia —ayer, día 12, festividad de la Virgen del Pilar—, una velada de exaltación mariana.

Estuvo organizada por la Delegación Diocesana Palentina del referido Congreso Mariológico, y se celebró a las once y media de la mañana, en el cine «Rey Don Sancho».

La velada se inició con unas palabras de don Santiago García, párroco de Allende el Río, y miembro de la Delegación Diocesana Palentina del Congreso Mariológico. Puso de manifiesto cuáles eran los objetivos de esta velada, para glosar la figura de Santa María y a la vez recabar ayuda económica para sufragar gastos relacionados con la participación palentina en dicho Congreso.

Intervino primeramente la Rondalla Mixta Palentina, con dos interpretaciones que fueron muy aplaudidas.

Seguidamente José María Fernández Nieto recitó uno de sus poemas, tríptico mariano, que es una glosa poética de María niña, María joven y María madre.

Tras nuevas intervenciones de la Rondalla Mixta Palentina, Antonio Alamo Salazar recitó, de su poema «Ventanal Luminoso de Santa María», las estampas referidas a la Inmaculada Concepción, bodas de la Virgen, Anunciación, Nazareth, María en la Pasión, Dormición de Santa María y Asunción.

Actuó de nuevo la Rondalla Mixta Palentina, y seguidamente Carlos Urueña González ofreció el recital de una glosa lírica de los quince misterios del rosario a Santa María, y una evocación poética de la Letanía a Nuestra Señora.

Nuevas intervenciones de la Rondalla Mixta, y a continuación cerró el acto el canónigo don Manuel García, que brindó asimismo un breve recital con diversos motivos de exaltación mariana.

Tanto la Rondalla Mixta Palentina, como los poetas y presentador de la velada, fueron largamente aplaudidos.

¡ATENCION!
Primera firma de ámbito nacional de depuradores de agua busca
DISTRIBUIDOR
Con solvencia moral y económica para la provincia de:
PALENCIA
Interesados llamar al teléfono 93/870-93-99. (Sr. ARAN)

AGENTE COMERCIAL COLEGIADO
Empresa de mármoles y granitos, precisa vendedor a comisión, imprescindible sea conocedor del ramo marmolistas.
Escribir «curriculum vitae» al
Apartado de Correos, 188. — GERONA

CINE ORTEGA
CINE ESPECIAL PARA NIÑOS
Días 13 y 14 de Octubre
MAÑANA ULTIMO DIA
— 12 MAÑANA —

AGRICULTURA

PAGINAS ESPECIALES

Suplemento semanal

INSTITUTO N. PARA LA CONSERVACION DE LA NATURALEZA

NORMAS GENERALES Y DE AMBITO PROVINCIAL PARA LOS CAZADORES

Al objeto de que los cazadores tengan una amplia información a la hora de desarrollar su actividad cinegética, a continuación se informa de una serie de normas de carácter general y otras de ámbito provincial, especificadas en la Orden General de Vedas de 12 de julio de 1979 (B. O. del Estado número 153 de 27 de junio) y que se consideran de interés.

PERIODOS HABILES

Caza menor en general:

Desde el segundo domingo de octubre hasta el primer domingo de febrero. Se recuerda que aquellos titulares de cotos que lo deseen pueden retrasar la apertura y adelantar el cierre o limitar el número de días hábiles, de piezas a capturar, etc., buscando un mejor aprovechamiento y conservación de las especies. En los cotos los días hábiles serán los que marquen los titulares o Sociedades adjudicatarias de los mismos. En los terrenos libres se podrá cazar los sábados, domingos y festivos de carácter nacional.

Jabali:

Mismas fechas que para caza menor. Sólo se autorizarán monterías contra esta especie en los cotos autorizados como de caza mayor y en aquellos de caza menor donde circunstancialmente aparezca el jabali y no exista ninguna otra especie de caza mayor: en ambos casos previa petición de permiso a la Jefatura Provincial del ICONA.

Quedan autorizados ganchos o batidas, considerándose como tales las cacerias que se celebren con un número de cazadores igual o inferior a nueve o en las que se emplee un número de perros igual o menor de quince para batir la mancha. Asimismo hay que solicitar autorización del ICONA. Queda autorizada la celebración de aguardos o esperas nocturnas para la caza de esta especie durante su periodo hábil en todos los cotos de caza. En época de veda y con el fin de evitar los daños a los cultivos, los titulares interesados pueden solicitar batidas y esperas nocturnas en el caso de cotos y las Cámaras agrarias cuando los terrenos afectados sean de aprovechamiento cinegético común.

Queda prohibido matar hembras de jabali seguidas de crias.

Ciervo:

Prohibido en toda la provincia con excepción de los permisos concedidos en la Reserva Nacional de Fuentes Carrionas.

Rebeco:

Prohibido en toda la provincia.

Corzo:

Desde el segundo domingo de septiembre hasta el primer domingo de noviembre. En terrenos libres ya se celebró el sorteo para las batidas autorizadas en esta provincia. En los cotos de caza mayor es preceptivo solicitar permiso para la celebración de monterías, una por mancha determinada y temporada cinegética. En los cotos de caza menor se autoriza su caza previa petición al ICONA que establecerá cupos y procedimientos. Se prohibe matar hembras y machos en sus dos primeras edades.

Urogallo:

Prohibido en toda la provincia.

Avutarda:

Desde el último domingo de febrero hasta el primer domingo de abril, los sábados, domingos y festivos de carácter nacional. En los cotos de caza previa petición de los titulares interesados, fijando la Jefatura del ICONA el cupo de ejemplares. En terrenos libres queda prohibida su caza.

Aves acuáticas:

Desde el segundo domingo de octubre hasta el primer domingo de marzo, estando permitida su caza desde dos horas antes de la salida del sol hasta dos horas después de su puesta.

En las aguas públicas que atraviesen o linden terrenos sometidos a régimen cinegético especial no se podrá cazar en ellas, salvo autorización expresa expedida por la Jefatura del ICONA a petición de los titulares interesados (artículo 10-5 del Reglamento) promoviendo el oportuno expediente.

Queda prohibida su caza desde embarcaciones a motor.

A partir del cierre del periodo hábil de caza menor, las aves acuáticas sólo podrán cazarse en lagunas y embalses, siempre que sean aguas libres a la caza.

Mamíferos predadores:

Lobo, zorro, etc.—Desde el segundo domingo de octubre hasta el tercer domingo de febrero para el lobo y hasta el primer domingo de febrero para el zorro.

En época de veda y a petición de los titulares interesados, la Jefatura Provincial del ICONA, podrá autorizar la captura de estas especies con lazos, cepos y trampas; así como la celebración de batidas, si se considera necesario controlar el exceso de población de estos mamíferos predadores en beneficio de la ganadería o de la caza. Por último, y en relación con estas especies, si en determinadas comarcas la población de lobos supone peligro para las personas, o la de zorros es preciso reducirla para prevenir la rabia vulpina, se podrán declarar comarcas de emergencia cinegética temporal y autorizar en las mismas a determinados guardas y cazadores de confianza para la caza de estos animales al rececho y al aguardo con armas de fuego y época de veda.

Aves fringilidas y embericidas:

Se autoriza la captura en vivo de estas aves a miembros de Sociedades pajariles federadas y de las Sociedades Ornitológicas, previa petición al ICONA, que establecerá las limitaciones precisas.

Perros errantes:

En los terrenos sometidos a régimen cinegético especial, la Jefatura Provincial del ICONA, a petición de los titulares interesados, expedirá el oportuno permiso gratuito para la caza de perros errantes. En terrenos libres dicho permiso será expedido para la caza en batida, previa autorización del Gobierno Civil.

Especies protegidas:

Por razones de carácter científico o por referirse a especies en vias de extinción, queda prohibida en todo el territorio nacional la caza de las especies que se citan a continuación (solo las más importantes): oso, lince, gato montés, meloncillo, nutria, rapaces diurnas y nocturnas y cigüeñas.

Prohibiciones generales:

Se prohibe cazar con armas de aire comprimido y con rifles calibre 22 de fuego anular, así como el empleo de postás.

Para la caza mayor queda prohibido el empleo de cartuchos de perdigones.

Palencia, 11 de octubre de 1979.

¡ELECTRIFIQUE SUS FINCAS!

generará riqueza aumentando sus cosechas

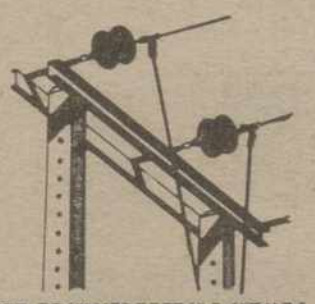

ELECTRIFICACION y riego

LE ENTREGAMOS LA INSTALACION TOTALMENTE FUNCIONANDO

Gestionamos para Ud.:

* proyecto técnico
* medios financieros
* tramitaciones oficiales
* autorizaciones

suministros y montajes f.carro

(Oficina Técnica de Proyectos y Montajes)

Doctor Cajal, 5 y 7 Telef. 72 40 50

PALENCIA

II EXPOSICION VENTA DE HEMBRAS DE GANADO SELECTO DE RAZA CHURRA

Del 18 al 20 de octubre, tendrá lugar la II Exposición Venta de Hembras inscritas en el Libro Genealógico de la Raza, organizada por la ASOCIACION NACIONAL DE CRIADORES DE GANADO OVINO SELECTO DE RAZA CHURRA en el recinto ganadero del Mercado Comarcal de Ganados (Allende el Rio) de Palencia. La subasta de los animales admitidos por la Comisión de Calificación de Libro Genealógico, tendrá lugar el dia 20. Solicitar tarjeta de participación en la subasta en ANCHE. Casado del Alisal, 21. T. 742599 de Palencia, o en el recinto ganadero durante la Exposición Venta

M.C.D.2022

AGRICULTURA

LAS ANTOCIANINAS: COLORANTES NATURALES INOFENSIVOS PARA LA SALUD

SON PIGMENTOS VEGETALES DE APLICACION EN LA PRODUCCION DE ALIMENTOS Y BEBIDAS

SE ENCUENTRAN EN LAS FRUTAS, FLORES, SEMILLAS, TALLOS Y HOJAS

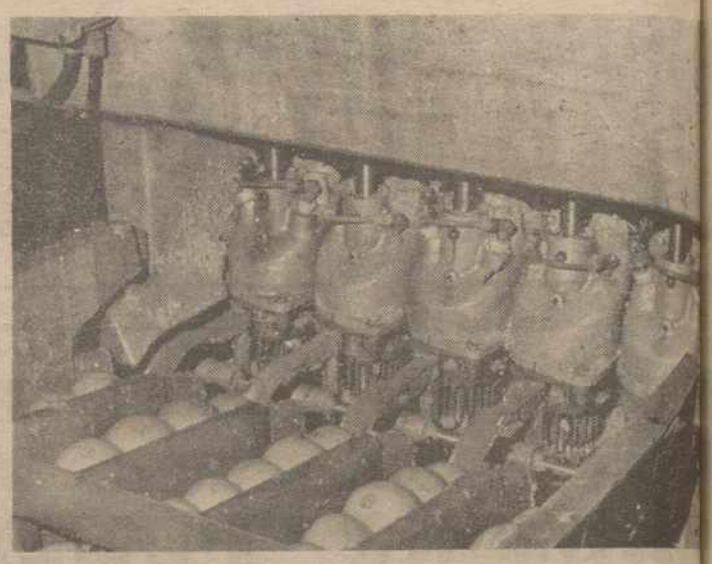

Fabricación de zumos de fruta, en la que los colorantes tienen un gran importancia. — (Foto EFE-FIEL).

De forma cada vez más acusada y perentoria, la industria alimentaria tiene planteado el dilema de usar **colorantes artificiales o colorantes naturales** en alimentos y bebidas. Es indudable que los primeros pierden adeptos constantemente en todo el mundo, pues no en balde se les considera en su mayoría nocivos y algunos presentan acción tumoral demostrada.

Por el contrario, los segundos ganan terreno de día en día debido a que además de eficaces son inofensivos para la salud. Como botón de muestra baste decir que Noruega acaba de prohibir el uso de colorantes artificiales en alimentos y bebidas, y en los Estados Unidos su empleo se halla sometido a severos controles sanitarios.

QUE SON LAS ANTOCIANINAS

Los vegetales dan satisfactoria solución a este problema de los colorantes para alimentos y bebidas y esa solución está en unos pigmentos naturales denominados **anticianinas** que se encuentran en la mayoría de los frutos, semillas, flores, tallos y hojas.

En el Congreso Mundial de Ciencia y Tecnología Alimentaria, recientemente celebrado en Tokio, el bioquímico C. F. Timberlake, de la «Food Anda Beverage División de la Long Rosearch Station», de Bristol (Gran Bretaña), dio a conocer sus estudios e investigaciones sobre este interesante tema de las antocianinas vegetales.

Se trata de sustancias vegetales hidrosolubles que originan una amplia gama de tonalidades cromáticas en las que dominan los colores verde, amarillo y rojo. Son de carácter glucósico, lo que quiere decir que con agua ligeramente ácida (en los vegetales esta acidez se da) fácilmente liberan algún azúcar, generalmente glucosa, además de otros componentes orgánicos, todos inofensivos para la salud.

En este grado de acidez precisamente estriba el que las antocianinas ofrezcan diversas coloraciones según la estación, cosa que se aprecia muy bien cuando el fruto está inmaduro o sazonado. Las antocianinas hacen el milagro permanente de que en el mundo vegetal haya tonalidades verdes, amarillas y verde-amarillentas en primavera; y rosáceas, azuladas y purpúreas en otoño.

Esta gama se amplía cuando las antocianinas se mezclan con otros pigmentos vegetales, tales como el tanino, y es entonces cuando aparecen tonalidades oscuras y pardas. También los carotenos, sustancias verdes muy extendidas en la zanahoria principalmente, al unirse a las antocianinas originan nuevas y atrayentes coloraciones que sirven a las mil maravillas para dar tonalidad a zumos y alimentos.

Por otra parte, las antocianinas convierten en biológicamente inertes a las sustancias perjudiciales que estén a su alcance, y controlan la invasión de gérmenes patógenos.

COLOR EN LAS LEVADURAS

Las levaduras que se utilizan en la fermentación del vino, cerveza, vinagre, etc., tienen pigmentos de este tipo; y sucede lo mismo con la uva y con el lúpulo y la malta destinados a fabricar cerveza. Esta es la razón de que algunas factorías de esta bebida aprovechen los colorantes naturales que llevan las propias levaduras, lúpulo y malta para dar la tonalidad deseada a la bebida.

En la malta, la coloración natural se reconoce a simple vista, pues se suele presentar en grandes ambarinos o amarillentos, más o menos oscuros, de cebada. La malta negra es porque el grano ha sido chamuscado en el proceso de secado y es entonces cuando se obtienen cervezas oscuras, pero asimismo el color es natural. La remolacha es otro vegetal rico en anticianinas, y de sus melazas se extraen excelentes levaduras.

Las antocianinas, explicó el profesor Timberlake en Tokio, interaccionan con los aceites amarillos flavonoides (flavonoide quiere decir amarillento), y un buen prototipo es la catequina de las acacias y con el acetaldehido presente en los frutos. Las coloraciones, grandemente vivaces y atractivas, surgen en esta interacción.

Antocianinas muy importantes de cualidades biológicas extraordinarias son las contenidas en el tanino enológico y que en gran parte es lo que proporciona color al vino tinto. Otras anticianinas destacables son la pelargonia de los geranios, la cianina de la rosa roja, la delfinina de la espuela de caballero, etc.

Pero tal vez a todas las ganan en buenas cualidades sanitarias las antocianinas del tanino del vino y las de la malta de la cerveza. Por de pronto el tanino es un glucósido que tiene los hidroxilos de su glucosa esterificados por ácido gálico, lo que hace que este producto del vino sea astringente, desinfectante y antihemorrágico. De la malta de la cerveza podría decirse algo similar.

Por S. PRIETO CANTERO

JOHN DEERE

¿Sabe usted por qué nunca faltamos al trabajo?

Pues... por sistema. Porque somos John Deere y, para un tractor, eso lo significa todo. Piense. Para nosotros los imprevistos no existen. O casi. Porque en este trabajo hay cosas que no dependen de nosotros, usted me entiende. Míreme a mí. Desde que llegue a casa de mi dueño, tengo a todos los hombres John Deere de la zona pendientes de mí. Y todos ellos son especialistas que me conocen pieza a pieza. Así es que cuando algo empieza a darme guerra, ellos ya lo han previsto —por sistema— y en menos que canta un gallo, ya tengo pieza nueva.
Yo he oído decir que esto, ni a mi dueño, ni a ningún humano se lo pueden hacer... todavía. Paciencia. Por lo menos mi dueño se consuela sabiendo que nunca le dejaré tirado en medio de la labor, o a medio camino de casa. Porque soy un John Deere, y los tractores John Deere no faltamos nunca al trabajo... por sistema. ¿Enterado?

John Deere

Comprar un John Deere es como comprar dos.

Concesionario:
COMERCIAL ZAMORANO, S.L.
Avda. Manuel Rivera, 20
PALENCIA

Antonio del Barrio Higuera
Herrera de Pisuerga (Palencia)
Sucursal en Saldaña

M.C.D.2022

AGRICULTURA

¡QUE COSAS!...

CRIA DE LOMBRICES

Hamburgo (DaD).—Un alemán, de profesión droguero y que habita en una zona rural, posee la única «industria» del mundo especializada en la cría de lombrices de tierra. Efectivamente, Theo Tacke, posee en la pequeña localidad de Borken, en Westfalia (República Federal de Alemania), una hacienda de 3,5 hectáreas de superficie destinada a la producción de lombrices, esto es a que éstas se reproduzcan. Calcula que tiene así como 25 millones de lombrices. Juntamente con el entretanto fallecido monje benedictino Augustin Hessing, descubrió tras largos experimentos en el monasterio de Coesfeld que el mejor abono para las huertas era el humus producido por las lombrices al «trabajar» los residuos orgánicos, hasta el punto de que las plantas con él tratadas producen un 20% más de fruto y las verduras son mayores y más sabrosas. El señor Tacke vende lombrices a los hortelanos y a quienes tienen una pequeña huerta en el jardín, y por supuesto, como no, a quienes se dedican a la pesca. Afirma que quien ha empleado una vez humus de jardín, no vuelve a utilizar jamás de nuevo abono artificial.

INFORME DE LA COMISION GESTORA

A LOS REMOLACHEROS PALENTINOS

Se pone en conocimiento de todos los cultivadores de remolacha que entregan en la fábrica de Monzón de Campos, que el día 21 del mes en curso se les convocará a una Asamblea, indicándoles oportunamente el lugar y hora. Como asunto primordial a tratar son las constantes peticiones que durante cinco años se vienen haciendo a dicha fábrica para subsanar las anomalías observadas que perjudican a los agricultores y que entre otras son las siguientes:

Primera: El mal troceado de la remolacha se ve afectado importantemente por un defecto en el rupro.

Segunda.—Como consecuencia de estar excesivamente troceada la remolacha, el agricultor se ve perjudicado al pasar a la sección de lavado la muestra, pues tiene importante disminución de riqueza.

Tercera: Poca pérdida de agua que lleva la muestra, por el deficiente funcionamiento de los secadores.

Cuarta: Necesidad de instalar en el Laboratorio cadena automática de agitación, digestión y filtrado, para de esta forma sustituir los métodos antiguos que ahora tiene.

Quinta: Referente al molino, es pequeño y en ocasiones sale la papilla oscura.

A los escritos enviados, poniendo de manifiesto los puntos anteriores, la fábrica de Monzón de Campos no ha dado la respuesta apetecida.

CRITICA AL PLAN ECONOMICO DEL GOBIERNO

SE OLVIDA DE LA AGRICULTURA

Madrid (Efe).—La Coordinadora de Organizaciones de Agricultores y Ganaderos (C.O.A.G.) critica que en el plan económico del Gobierno (P.E.G.) no se mencione a la agricultura y califica de «inaudito» este olvido.

La postura de la C.O.A.G. ante el P.E.G. está contenida en un documento facilitado a Efe, que es el resultado de la crítica, negativa en su totalidad, aprobada en la última reunión de la comisión permanente y del pleno de la C.O.A.G. celebradas los 28 y 29 del pasado septiembre, respectivamente.

Para la COAG, falta credibilidad en un plan económico del Gobierno cuando todavía están sin cumplir otros acuerdos previos, entre ellos los pactos de La Moncloa y las negociaciones de precios agrarios con los sindicatos de agricultores.

Estima que el P.E.G. es una declaración de principios y considera que el mismo constituye una vuelta al liberalismo económico, el cual lleva irremediablemente a una situación muy mala a los agricultores y ganaderos familiares, que quedan totalmente —opina la COAG— en manos de los que dominan la economía. Dice también que en este sentido el P.E.G. obedece totalmente a los intereses de la C.E.O.E., en la que están integrados los grandes terratenientes, además de los monopolios que se relacionan con el agro.

Igualmente señala que el P.E.G. no considera en absoluto el apoyo a los sectores deprimidos y, concretamente, no menciona a la agricultura. Esto le parece inaudito en el contexto europeo, en el que la política agraria supone importantes transferencias de capital a este sector y considera que este «olvido» es la mejor manera de liquidación de la explotación familiar.

DOTACION INSUFICIENTE

MURCIA (Efe). — «Los tres mil millones en préstamos para las zonas afectadas por daños agrícolas son totalmente insuficientes», señala la Cámara Agraria Provincial de Murcia en un escrito enviado al ministro de Agricultura.

Indica más adelante la nota que dicha cifra se queda corta dado que con ella se ha de atender a seis provincias, dándose el caso de que sólo en la de Murcia se han producido pérdidas valoradas en más de 8.500 millones por las heladas, sequía y pedrisco, como fue comunicado en su día al Ministerio.

La Cámara Agraria señala también en su informe que el Ministerio no ha considerado entre los daños los producidos por las heladas del mes de febrero, que produjeron en la región de Murcia pérdidas superiores a los 4.000 millones de pesetas.

SELVICULTURA

HAY QUE CUIDAR LOS BOSQUES

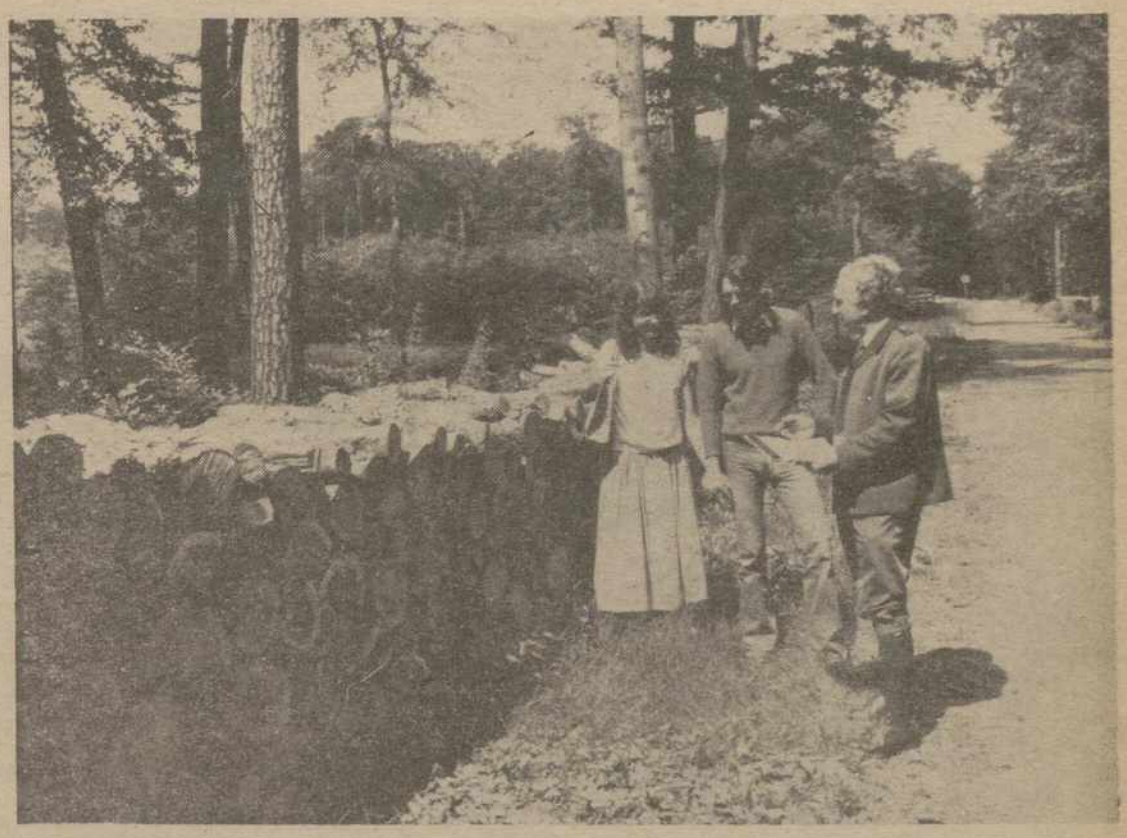

Bonn (DaD). — Contrariamente a los combustibles fósiles, la madera crece constantemente. Sin embargo, el bosque necesita ser cuidado con esmero y con sabiduría. En los caminos de los bosques alemanes hallamos con frecuencia el letrero "Ciudadano protege tus bosques", y afortunadamente así ocurre, porque el alemán que ama la naturalea cuida de sus bosques, no solamente quienes los explotan, sino todo el mundo, el caminante, el excursionista, etc. Y esto ha sido siempre así, porque se lo han inculcado desde pequeño y han sabido inculcárselo sabia y racionalmente. Y puesto que no todos los ciudadanos saben siempre todo sobre los bosques, los guardas forestales, públicos o privados, aprovechan toda oportunidad que se les ofrece para explicar a los excursionistas lo importante que es la salud de un bosque. ¿qué se entiende por salud de un bosque y qué hay que hacer para conseguirla y mantenerla? Mantener sano un bosque es algo caro, aunque realmente merece la pena. Tan sólo para el mantenimiento de la función del bosque como lugar de recreo y ocioso del ciudadano cuesta al año 40 marcos por Ha. Al objeto de mantener todos estos costes lo mas bajo posible, los propietarios de algunos bosques han comenzado a vender leña directamente al consumidor, sea para la calefacción o para la chimenea, y hacen un descuento considerable a quien sierre y corte con el hacha la madera que quiera llevarse en el coche o camioneta. La RFA no se autoabastece de madera, pese a su gran riqueza en selvicultura (solamente cubre la mitad de lo que consume) y como quiera que cuando finalice la era del petróleo la madera volverá a adquirir la importancia que tuvo en otros tiempos como combustible, se tiene en proyecto aumentar la superficie territorial de la RFA dedicada a los bosques.

(Foto LaD-Centerpress)

Exportadores a Países Bajos y Alemania

Erhardt y Cía., les ofrece sus servicios y línea regular por el puerto de Santander para sus exportaciones, importaciones de para Hamburgo, Bremen, Rotterdam, Amberes, etc.

Para reserva de fletes y espacio:

E. ERHARDT Y CIA., S. A.

Calle Castelar, 5. Télex 35869. Teléfono 215408
SANTANDER

M.C.D.2022

AGRICULTURA

LOS PARQUES NATURALES, CLAVE DE UN NUEVO CONCEPTO DEL PROGRESO

LA AFLUENCIA DE VISITANTES, POR DISCIPLINADOS QUE SEAN, PERJUDICA FATALMENTE AL EQUILIBRIO ECOLOGICO

En el Parque Regional de la Briére (Bretaña francesa), acaba de celebrarse la VI Asamblea europea de Parques Naturales, a la que han asistido cerca de un centenar de delegados procedentes de 13 paises y numerosas personalidades de la política, la Administración, centros interesados en la protección de la naturaleza, prensa, etcétera. En la sesión inaugural estuvieron presentes Alain Poher, presidente del Senado francés y Francois Delmas, secretario de Estado para el Medio Ambiente. El acto de clausura estuvo presidido por el ministro titular, Michel d'Ornao.

España, donde existen ocho Parques nacionales tipo reserva, todavia en periodo de adaptación a una nueva ley, no forma parte de la Federación Europea, pero la presidencia de la Federación Francesa habia invitado a miembros del ICONA y del Servicio Forestal de la Diputación de Madrid. Se ha lamentado la no asistencia del ICONA y se ha expresado el deseo de que próximamente pueda España tomar parte activa como miembro europeo. En la presentación de la Diputación Provincial de Madrid, han acudido los ingenieros de Montes Antonio López Lilio y Pedro Palacios Tejada, que se han mostrado interesadisimos por los trabajos de esta Asamblea y han solicitado abundante información.

ELEMENTO DE ACCION

El tema común de esta Cuarta Asamblea era estudiar los problemas que plantean los parques próximos a las grandes aglomeraciones urbanas e industriales. Tal es el caso de la Briere, que presenta además otras características especificas. De las 40.000 hectáreas que comprende, 7.000 son terreno pantanoso cruzado de canales que pertenecen los habitantes del municipio para su explotación. En un interesante documental producido por el Parque y la cadena de Televisión FR-3 hemos podido admirar el carácter de este singular territorio donde las vias de en comunidad indivisa a todos comunicación son los canales y el combustible tradicional sigue siendo la turba milenaria. Señalemos también que la Briére es el único Parque de Europa dirigido por una mujer, Madame Léone Auffret-David, que lleva a cabo una eficacisima labor.

Como base de discusiones se tomaron dos ponencias resumiendo los Parques del Este y del Oeste de Europa, respectivamente y se aprobó una sintesis que recoge lo principal de una serie de trabajos estudiados previamente. Se ha insistido en la necesidad de definir caracteristicas, estructura y finalidades de los distintos Parques. Por ejemplo, la distinción es muy neta entre Parque Nacional (tipo coto-reserva) y Parque Natural Regional, donde se protege también y se incrementa un modo de vida. En cualquier caso, «Los Farques no deben ser el truco ecológico de una civilización de crecimiento que ya declina, sino un elemento de acción para un nuevo concepto del progreso», subrayó el señor Giaccobi, quien, además de presidir la reunión de Parques franceses, ha sido reelegido en sus funciones de vicepresidente de la Federación Europea.

Se desprende de los trabajos que es menos frecuente de lo que podria pensarse en la gente ciudadana, el deseo de aislamiento y de silencio y es que «tal vez hay que rendirse a la evidencia de que la especie humana tiene un instinto gregario y que son, por tanto, necesarios ciertos puntos de fijación aún dentro de los parques». Los informes coinciden también en que el indice progresivo de frecuentación —particularmente denso en los parques próximos a las ciudades— es uno de los mayores problemas: la afluencia de visitantes, por disciplinados que sean, perjudica fatalmente al equilibrio ecológico. Es de destacar al respecto una experiencia lograda en Gran Bretaña para integrar iniciativas de protección de la naturaleza en el contexto de un pantano y otras obras anexas en un espacio peri-urbano: es el primer programa en el mundo encaminado a rehabilitar el desarrollo productivo de un paisaje en torno a un pueblo.

PATRIMONIO INDISPENSABLE

—«Es evidente que al cabo de toda acción en favor del medio ambiente está el hombre. No se protege a la naturaleza por ella misma, sino porque es el patrimonio indispensable que hemos de legar sin deteriorarlo a las generaciones venideras», dijo en su alocución el ministro Michel d'Ordano. Pero frente a esta prioridad del factor humano y la necesidad de una total compenetración entre la población y la politica de un pais en materia de protección ecológica, hay que destacar asimismo la indispensable necesidad de aplicar el rigor cientifico en el análisis y prospección constante de todos y cada uno de los factores. También se expone el ejemplo de Gran Bretaña, explicado por uno de sus responsables.

Existen en Francia ocho Parques Nacionales (dos todavia en estudio) y 21 Parques Regionales, que totalizan dos millones y medio de hectáreas, una vigésima parte de la superficie total del pais. «El porvenir de nuestra sociedad dependerá de nuestra capacidad para arbitrar entre nivel de vida y calidad de vida», añadió el ministro francés, que no ha ocultado su pesimismo en cuanto a la escasa productividad y a la desvitalización de los medios rurales. Concluyó el señor d'Ornano invitando a los directores de Parques a que hagan prueba de imaginación y le sometan sugerancias constructivas para establecer las mejores condiciones de vecindad entre la ciudad y el campo.

El presidente Giscard d'Estaign, en declaraciones recientes publicadas por «Paris Match», se mostraba particularmente sensible a tales temas, en términos que la Federacion de parques considera «una toma de posición extraordinaria». Por otra parte, una carta circular del primer ministro a los miembros del Gobierno, aparecida en el Boletin Oficial con fecha 22 de septiembre, es jalón institucional respecto al funcionamiento y financiación de los Parques, que dispondrá de ahora en adelante de unos créditos provistos en el presupuesto nacional (la mayoría vienen funcionando en régimen mixto de cooperación estatal, regional y municipal).

Por Maria Fortunata PRIETO (FIEL. Servicios Especiales EFE)

Renault crece para Vd.

Nuevas Instalaciones en Palencia

de

VICAUTO S.A.

C/. Extremadura - Pol. Ntra. Sra. de los Angeles -

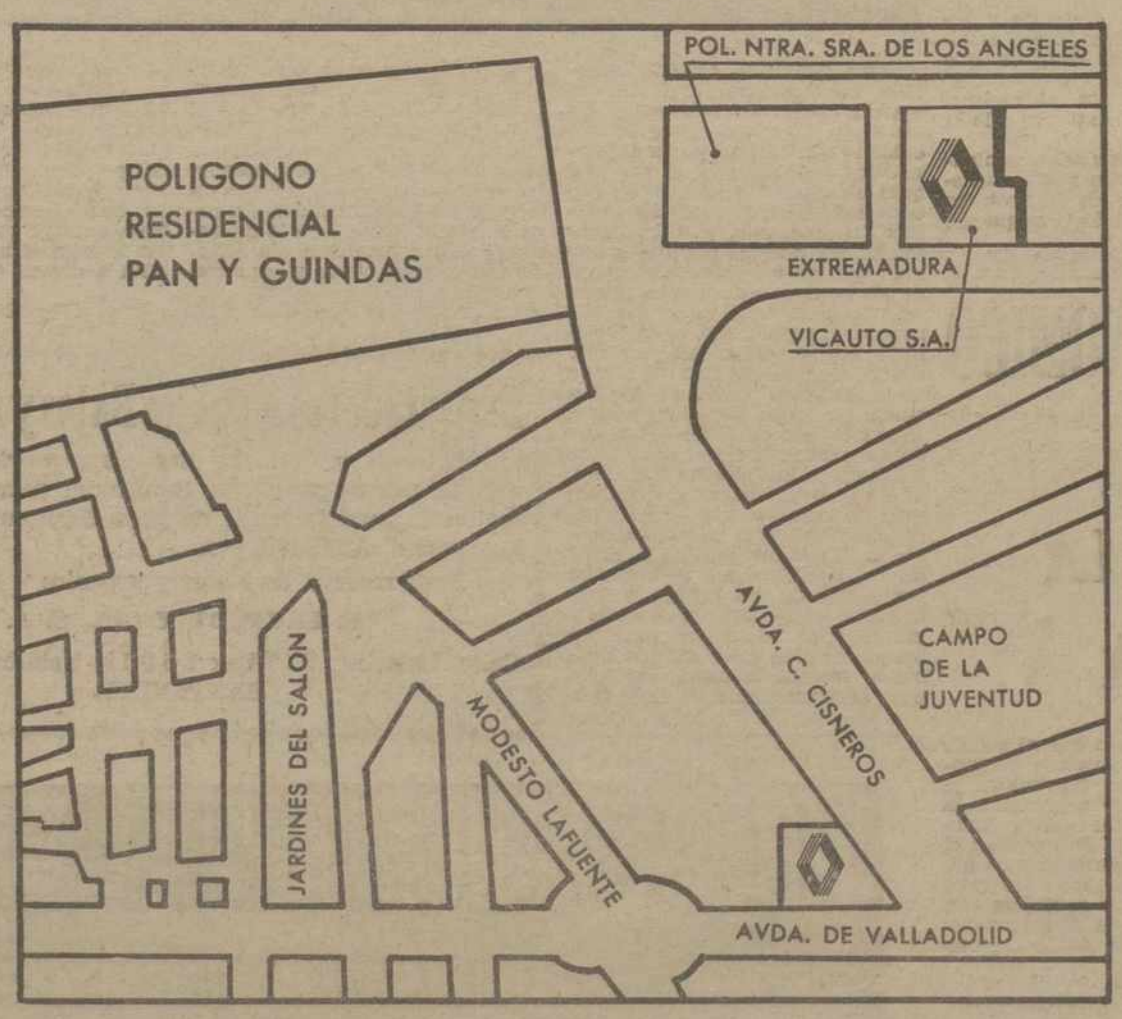

Vehículos nuevos. Diagnóstico. Chapa y pintura.

Mercado Nacional de Ocasión. Mecánica. Estación de Servicio.

Recambios de origen. Electricidad. Servicio de Grúa

RENAULT

M.C.D.2022

PROGRAMADOR DE INFORMATICA

(ambos sexos)

El descenso de los aranceles, nuestra próxima entrada en la C.E.E. y el auge de la industria informática española, crean la necesidad, en un futuro inmediato, de 80.000 PUESTOS DE TRABAJO como programadores. Tanto si quieres una nueva profesión o promocionarte en tu campo, matricúlate en NUESTRO CURSO DE:

Programador de ordenadores electrónicos

Nosotros tenemos:

El mejor y el más especializado profesorado.
Ordenador propio, con el que realizarás las prácticas que necesites.
Aulas acondicionadas para grupos reducidos.
Todo el material que necesites (libros, guías de codificación, fichas, cintas dis'quetes, etc.) que se te facilitarán gratuitamente.
Medios audiovisuales.

Y ESTO ES LO QUE TE OFRECEMOS.

¡¡URGENTE!! PARA TI MUJER U HOMBRE

Un futuro en el cual te integres con las garantías reales de promoción y te realices dentro del mundo que te necesita: LA MEDICINA.

Si tienes vocación y muchas ganas de trabajar nosotros te haremos.

Auxiliar de clínica

(Técnico Auxiliar Sanitario)

COMPARA NUESTRO CURSO CON LOS DEMAS:

Nosotros TE OFRECEMOS:

- Clases alternas.
- Grupos reducidos.
- Horarios mañana, tarde y noche.
- Profesores titulados (Médicos y ATS).
- Aulas de prácticas en el propio centro.
- Prácticas gratuitas en clínicas y hospitales.
- Medios audiovisuales.
- Textos Gratuitos.
- Una experta y amplia organización pedagógica a tu servicio.
- Especialidades: Puericultura, Nido, Esterilización, Partos.
- Clases gratuitas y voluntarias de cultura general (Historia, Literatura, Matemáticas, Física, etc.).

Esto es lo que te ofrecemos, con ello y un pequeño esfuerzo por tu parte conseguirás a la vuelta de diez meses ser un/a auténtico/a profesional. ¡ANIMATE!

TITULO OFICIAL
(Previo Examen M.E.C.)

OTROS CURSOS DE **Centro de Estudios Barcelona**
Azafatas (Auxiliar de vuelo) - Electrónica - Graduado Escolar - Secretariado (Auxiliar Administrativo) - Mecánica y Electricidad del Automóvil - Corte y Confección - Delineación Contabilidad - Operador de cine - Taquigrafía -Mecanografía - Inglés - etc, etc.
También por correspondencia.

CENTRO DE ESTUDIOS BARCELONA, S.A.

Ven a vernos o escríbenos, estamos en:

PALENCIA : Colegio Lasalle, c/San Bernardo, 9
VALLADOLID : Duque de la Victoria, 3. Tel. 22.26.77

Envíanos este cupón o ven a vernos a **Centro de Estudios Barcelona** (La dirección más cercana a tu domicilio)

NOMBRE _____ TEL _____
DOMICILIO _____ Nº _____ Piso _____ Letra _____
CIUDAD _____ Provincia _____ Edad _____

M.C.D.2022

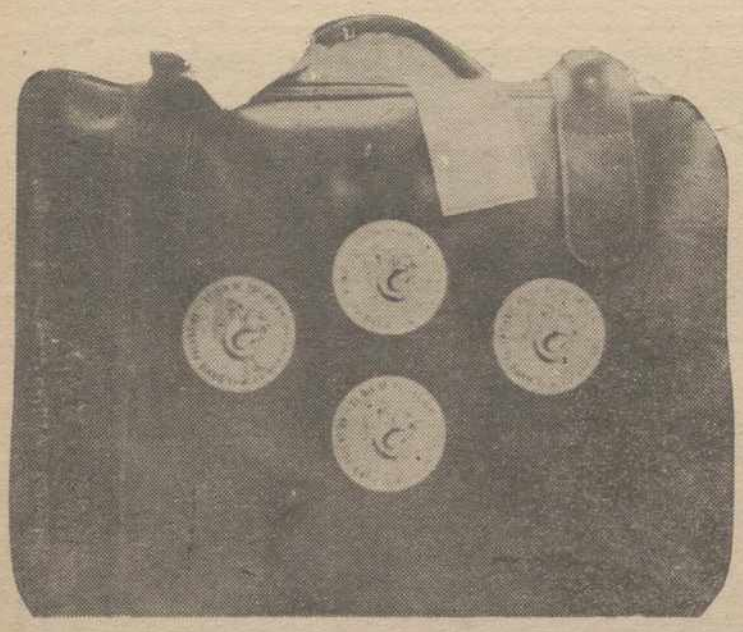

Palencia-Suiza, ida y vuelt

PAZ, TRABAJO Y AMOR..., CASI NADA "SWISSAIR" TOMO NOTA

7

Escrib

Alam

Salaz

PASEANDO POR GINEBRA

Poco antes de las seis de la tarde llegamos a Ginebra. Nos dirigimos al Hotel Mediterráneo, donde inmediatamente asistimos a una diminuta velada, para conocer Ginebra en una proyección de diapositivas.

Son maestros en la fotografía, aquí en Suiza; ya lo hemos visto en otras ocasiones. En esta proyección de Ginebra conocemos la ciudad a través de un alarde de perspectivas, de color y de luz.

Y como Ginebra es la última ciudad en nuestro viaje, apuramos lo que queda de la tarde, para llenarnos del aire (húmedo entonces) de la histórica y moderna metrópoli. Y asimismo, por aquello de estar en Ginebra, hay que echar un tiento a algún reloj..., aunque a decir verdad, no es ninguna ganga eso de comprar relojes en Ginebra.

Seguimos en la noche conociendo la ciudad cosmopolita, internacional, señera y actual. Circundamos el lago; vemos edificios nobles, bajo la luna que anda jugando entre claros y celajes. Es noche sabatina y debe de haber habido boda bullanguera por la tarde, porque coches de los invitados se abren paso, vertiginosamente, una y otra vez, a fuerza de ruido y bocinazos, con el griterío de sus ocupantes, por calles y plazas; dicen que es costumbre aquí.

...Así, amigos, hasta la hora de cenar y de asistir al «Maxim's», por aquello de no marchar de esta ciudad universal sin haber conocido un caracterizado espectáculo nocturno. Con una copa, unos pitillos y la charla amigable de colegas españoles y guías suizos, dejamos transcurrir unas horas de cara a una plataforma insultante de luces e insinuante de sombras, donde unas rubias y otras morenas, europeas, mulatas, libanesas, etc., (que para eso es Ginebra), no esperan a que se pronuncie el Parlamento suizo en aquello del traje de baño femenino, y van todavía más allá con las consabidas exhibiciones en «nada-kini», que algunos llaman «striptis», y que la gente llana de Palencia dice «estar coritas».

SUIZA, PAIS SIN ANALFABETOS

En Suiza no hay analfabetos.

...Esto lo leímos en un fascículo informativo de diversas cuestiones de la Confederación Helvética.

A uno le han interesado siempre estos temas de la docencia, y no es de extrañar que diésemos un amplio margen de interés a la rueda informativa que un profesional docente tienen con los periodistas españoles. Siempre es importante conocer métodos, procedimientos, sistemas y montajes pedagógicos y didácticos, en un país donde no existen analfabetos.

No es Palencia tierra en que abunden los analfabetos, pues nuestra provincia ocupa un lugar de cierto privilegio en las estadísticas del analfabetismo español; al decir «privilegio», ya pueden ustedes suponerse que nos referimos a escasez de iletrados. Pero es que en Suiza no existen.

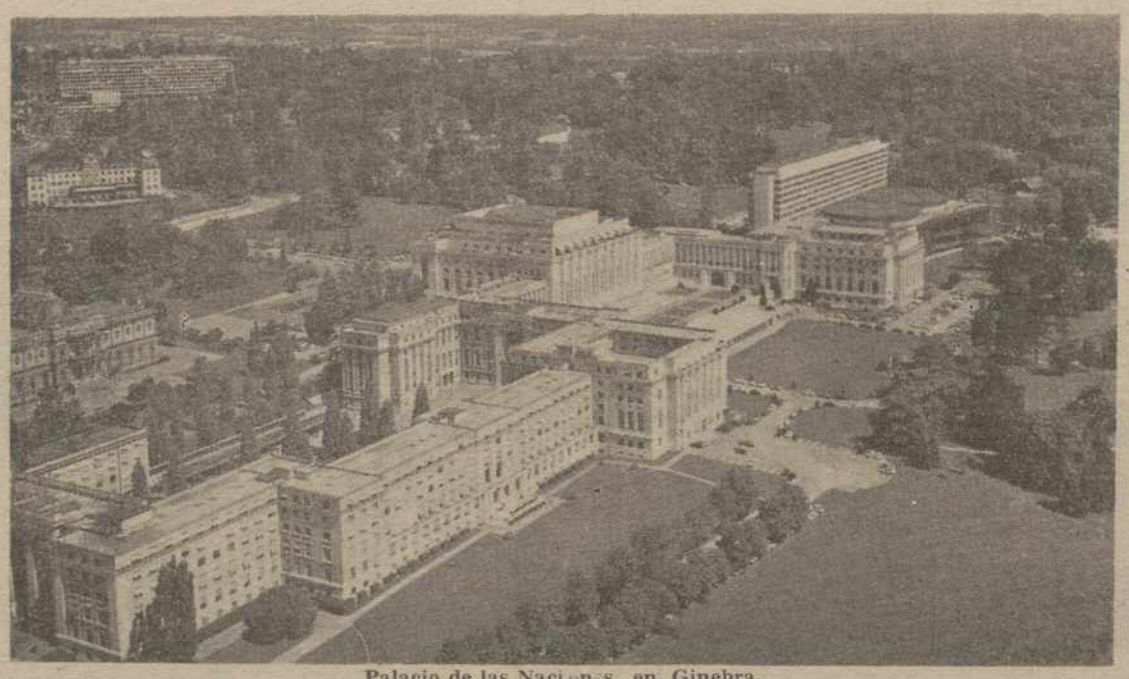

Palacio de las Naciones, en Ginebra.

De todas formas no es de extrañar que en Suiza se extremen las medidas para la proyección cultural popular, hasta el máximo; en la Confederación helvética lo s ciudadanos tienen amplios derechos, pues que ellos controlan la actividad del Gobierno más que en ningún otro país del mundo; por ello hace falta un muy alto nivel cultural, de educación cívica en el más amplio sentido de la expresión, para que los ciudadanos estén en situación de poder ejercer con precisión y conocimiento de causa esos derechos nacionales.

El famoso "surtidor" ginebrino

La enseñanza entre los 6 y los 15 años de edad, es obligatoria y gratuita. Esta enseñanza elemental constituye la auténtica Escuela del pueblo, y en ella está la base de la enseñanza posterior (profesional o universitaria) que han de disfrutar todos lo s ciudanos, hombres y mujeres.

Las Escuelas públicas, los Centros profesionales y las Universidades dependen de los Cantones, sin perjuicio que determinados centros docentes perciban importantes subsidios de la Confederación. Hay una excepción: la Escuela Politécnica Federal, que depende directamente de la Confederación.

En la Escuela elemental los niños aprenden el idioma de su cantón, pero aprenden obligatoriamente un idioma más, de los nacionales, naturalmente; en enseñanza secundaria y superior suelen aprender una tercer lengua. Por ello, aunque sean cuatro los idiomas nacionales suizos, los ciudaanos helvéticos se entienden a la perfección, al pasar de un cantón a otro.

Las Escuelas son totalmente «abiertas», codeándose los hijos de los ricos y de los más necesitados, nativos o inmigrantes.

Siete cantones cuentan con Universidad: cuatro en la zona de idioma francés, es decir, Ginebra, Lausana, Neuchâtel y Friburgo; los otros tres, en la zona alemana: Basilea, Berna y Zurich, ciudad ésta en la que asimismo está emplazada la Escuela Politécnica Federal a que más arriba nos referimos. En St. Gall está la Escuela Comercial Superior, a que asimismo hemos hecho referencia en uno de los reportajes pasados.

Capítulo importante, en el panorama docente, tiene la Formación Profesional, y en ella se detuvo especialmente el representante que con nosotros tuvo la rueda informativa sobre temas educativos. La Formación Profesional se adquiere en Suiza por el camino del aprendizaje, por la acción de las escuelas especializadas y en los centros de nivel superior.

Cualquier actividad profesional, por muy escasa preparación práctico-cultural que parezca necesite, tiene sus estudios, su formación, que se realiza por cursos: carnicero, dependiente de comercio, costurera, agricultor, ganadero,, etcétera, etc.; desde un nivel más o menos incipiente o elemental, la formación profesional forma a quienes por esos caminos deseen seguir en la vida, hasta cotas de mayor especialización técnica, en la auténtica ingeniería.

En fin, he aquí una breve y escueta panorámica del sistema docente de Suiza. Lo hemos abordado con la limitada holgura que nos permiten los breves capítulos que vienen configurando nuestros reportajes.

Confiamos —no obstante— en que nuestros lectores puedan hacerse una idea de cómo se forma para la vida y para las actividades profesionales diversas a los ciudadanos de este país en el que —como hemos dicho— no existen analfabetos.

PAZ, TRABAJO Y AMOR, CASI NADA

La recta final de este amable viaje por Suiza la surcamos en domingo.

En una iglesia de jesuitas (casi nada, en la «ciudad-fortaleza» de Calvino), oímos misa en francés; el sacerdote parece que ha adivinado que tiene en la iglesia a gente de Castilla y de León, y dice la homilía pausadamente.

Sigue la visita (ahora, naturalmente, de día) por Ginebra.

Periodistas somos los de la expedición; se impone visitar un periódico. Mala jornada es; domingo. No obstante, el propio director de «Journal deGenève» nos acompaña en la visita a su periódico, «el diario suizo de audiencia internac nal», como reza la cabeza primera página, acompañan la denominación.

En realidad vemos lo que conocemos; más o menos «pan nuestro de cada di pero hemos conocido un co ga más y hemos charlado un compañero de Ginebra, pasa ya a ser amigo.

La visita a Ginebra es teresante, aunque el dia e lluvioso; y uno recuerda ah (después de tres meses) la dedicada a Juan Jacoba R sseau en su «patria chica»; desembocadura del lago Leman en el Ródano; el j dín inglés; el gran reloj rizontal hecho con flores, no en valde Ginebra es la dad de los relojes y las flor la Plaza de Molard con su ja torre; la Torre Baudet; Château de L'Ile; la cated de San Pedro; el Muro de Reformadores; la iglesia or doxa rusa; el Puente Bu sobre el Ródano...

Por la tarde, como des dida de Ginebra y de Suiza, visita al Palacio de las Na nes; lo vemos con bastante tenimiento. A la salida, templamos desde el aut —camino del aeropuerto Co tri— señeros y modernos ficios, sedes de diversos or nismos internacionales; e ellos destacan la Oficina ternacional del Trabajo (O.I. y la sede del Comité Inter cional de la Cruz Roja.

Es, en realidad, este trip de inmuebles oficiales inter cionales, lo último que en nebra y en Suiza han v nuestros ojos: el Palacio las Naciones, esperanza p la paz en el mundo; la O. I. cauce para la racionalizac humanización y limpia dis bución del trabajo; la C Roja, vínculo de amor e los hombres. Paz, trabajo amor, trilogía por la que mundo puede salvarse, ser liz y vivir en dignidad.

Tres hondas impresio para despedida de esta rra donde hemos pasado semana; no es de extrañar todavía sigamos recordando Suiza con cierta nostalgia, miliar y entrañable.

—oOo—

En el aeropuerto hace acopio de chocolate (el deli so chocolate suizo), da rienda suelta a los últi francos. Y ya, en el avión, DC-9, en vuelo «Swisair 6 enfilando hacia Barajas, despegar la azafata da nor e instrucciones en inglés, fr cés, alemán..., y español. ra por donde —dice un co ga— el de la «Swissair» t nota de nuestra indicación Y a uno (y a todos) le qu la tranquilidad de que, no s hemos conocido un bello, la rioso y ejemplar país, sino asimismo hemos contribuid que cualquier español no cho en idiomas germano, o inglés, pueda entender fectamente cualquier expl ción de una azafata enseñ do a ponerse el paracaidas. es de extrañar que a los o periodistas hasta nos en complejos de que hemos vado en potencia alguna otra vida.

M.C.D.2022

LA COMPAÑIA TELEFONICA NACIONAL DE ESPAÑA

INFORMA

ACLARACIONES SOBRE EL SISTEMA DE TARIFICACION DE LLAMADAS, DENTRO DE AREAS URBANAS TELEFONICAS

— En el año 1969, coincidiendo con el proceso de progresiva automatización del servicio telefónico urbano, interurbano e internacional la COMISION DELEGADA DEL GOBIERNO PARA ASUNTOS ECONOMICOS, en reunión celebrada el día 11 de septiembre de dicho año, aprobó el nuevo sistema de tarificación del servicio telefónico urbano mediante REESTRUCTURACION DE LAS AREAS URBANAS Y DIVISION DE ESTAS EN ZONAS DE TARIFICACION.

— A través del NUEVO SISTEMA DE TARIFICACION se pretendió la equitativa distribución entre los abonados y usuarios del servicio telefónico de los costes y utilidad de éste, mediante la ponderación conjunta de los tres factores que determinan aquellos costes y utilidad: la duración de cada llamada o conversación, la distancia entre interlocutores y la densidad telefónica de cada núcleo de población, esta última determinante de la mayor o menor dificultad y complejidad técnica para efectuar la selección del abonado destinatario de cada llamada.

— De acuerdo con el nuevo sistema de tarificación, las AREAS URBANAS FUERON DIVIDIDAS EN ZONAS DE TARIFICACION, en número variable según la superficie y densidad telefónica de cada una de aquéllas, de modo que las llamadas telefónicas dentro de cada zona habrían de dar lugar al cómputo de un paso de contador por cada período de tres minutos; de dos pasos de contador, las llamadas entre zonas limítrofes de la misma Area Urbana; de tres pasos de contador, las llamadas entre zonas no limítrofes de la misma Area Urbana y así sucesivamente.

— La implantación del nuevo sistema de tarificación quedó previsto en forma GRADUAL en la propia disposición administrativa que lo autorizó, ya que dificultades técnicas inherentes a la complejidad de la reestructuración impedían su establecimiento inmediato y simultáneo en toda España.

— En una primera fase, la Compañía Telefónica Nacional de España solicitó y obtuvo de la Delegación del Gobierno en la misma, en 1972, la oportuna aprobación para la implantación del nuevo sistema en algunas agrupaciones urbanas que contenían ya dos o más zonas de tarificación, efectuándose la aplicación de un paso de contador por cada comunicación de tres minutos dentro de cada zona y de dos pasos de contador por cada comunicación de la misma duración entre zonas distintas. Esta solución transitoria benefició considerablemente a los abonados y usuarios del Servicio Telefónico en las grandes Areas Urbanas o Metropolitanas, en las cuales se establecieron zonas de tarificación de una gran extensión superficial y densidad telefónica.

— En octubre de 1974, la Compañía Telefónica Nacional de España se dirigió nuevamente a la Delegación del Gobierno en la misma, indicando que habían sido resueltas gran parte de las dificultades técnicas de procedimiento que impedían la aplicación del nuevo sistema de tarificación aprobado en 1969 y solicitando autorización para iniciar los costosos y complejos trabajos de adaptación de las Centrales Telefónicas, para la implantación de dicho sistema mediante aplicación de un paso de contador a cada unidad de comunicación, dentro de cada Zona y de dos pasos de contador a cada unidad de comunicación entre Zonas distintas, dejando para un momento posterior la implantación en su totalidad, de la tarificación aprobada en el año 1969, de 3, 4 ó 5 pasos de contador para las comunicaciones entre Zonas no colindantes.

— Esta propuesta fue aprobada por la Delegación del Gobierno, interesando de la Compañía la puntual notificación del avance de los trabajos hasta la implantación del nuevo sistema, en todas sus fases.

— En el mes de julio de 1979, habiendo sido ultimados en gran parte los trabajos de adaptación de las Centrales Telefónicas al nuevo sistema de tarificación, la Compañía Telefónica Nacional de España informó por escrito a la Delegación del Gobierno que a partir de 1.° de agosto de dicho año 1979, se procedería a la implantación de 268 Zonas de Tarificación en las 64 Areas Urbanas existentes, quedando aún 105 Zonas, para una futura implantación posterior cuando las disponibilidades técnicas lo hicieran posible.

— Las medidas adoptadas en el mes de agosto de 1979, suponen el cumplimiento de la Resolución Gubernamental de 1969, en orden a la gradual implantación del nuevo sistema de tarificación del servicio telefónico urbano, e implica la aplicación extensiva del sistema que venía operando desde el año 1972 en varias agrupaciones urbanas, con el propósito de conseguir una más justa y equitativa tarificación del servicio telefónico urbano.

— Tales medidas no suponen conculcación de ninguna limitación legal, pues la frecuencia y duración de los pasos de contador se mantienen tal como estaban oficialmente aprobadas con anterioridad y son las mismas que venían aplicándose desde hace varios años en numerosas Areas Urbanas, desapareciendo el agravio comparativo que, por dificultades técnicas, suponía el que en otras Areas Urbanas, que son precisamente las afectadas por aquellas medidas, la frecuencia de los pasos de contador fuera considerablemente menor a la aprobada oficialmente.

PAULATINAMENTE SE HA VENIDO RESEÑANDO LA EVOLUCION DE ESTA INFORMACION EN LAS GUIAS DE COMPAÑIA TELEFONICA

ASI, POR EJEMPLO, EN LA GUIA DE SEVILLA:

INFORMACION

- Página de **TARIFAS DE DISTRITOS O AREAS URBANAS.**

  Llamadas urbanas:

  U.Z. Tarifa urbana de zona en Area Urbana:

  — 1 paso de contador, cada tres minutos, para comunicaciones dentro de una zona.

  — 2 pasos de contador, cada tres minutos, para comunicaciones entre zonas.

- Página **ZONAS DEL AREA URBANA.**

  — Queda dividida en las siguientes zonas, que se identifican por las entidades de población y centrales urbanas que a continuación se relacionan.

EJEMPLO **SEVILLA**

N.° de ZONA	Entidades de población con servicio telefónico y centrales
01	Sevilla - San Fernando Camas Castilleja de la Cuesta Santiponce
02	Sevilla - Feria » - Flores » - Nervión » - Oriente » - Polígono Valdezorras
03	Sevilla - Exposición » - Tabladilla ... ...
...	... ...

Nota:

LAS GUIAS TELEFONICAS COMO EL SOPORTE INFORMATIVO DEL SISTEMA DE TARIFICACION

La Compañía Telefónica ha venido dando, a partir del año 1972, adecuada publicidad sobre el sistema de tarificación del servicio urbano, con sus diferentes fases y vicisitudes, utilizando para ello el medio más idóneo y regular de información a los abonados y usuarios, cual es las Guías telefónicas de las diferentes provincias españolas.

M.C.D.2022

INFORMACION PROVINCIAL

GUARDO

SE CELEBRO EL PLENO MUNICIPAL DEL MES DE OCTUBRE

SE SANCIONARA CON SEVERIDAD LAS OBRAS REALIZADAS SIN LICENCIA MUNICIP

Bajo la presidencia del alcalde, don Luis de Felipe, se reunieron en el Ayuntamiento guardense once concejales y el secretario municipal, don Horacio Potes, para celebrar el pleno municipal ordinario de octubre, el pasado día 4.

Antes de iniciarse el orden del día, el señor alcalde da cuenta de las gestiones realizadas, en especial en la visita realizada al gobernador civil, sobre temas municipales, en especial en lo relacionado con viviendas sociales y de la posible adjudicación de las obras del centro sanitario. También se da cuenta de una carta del señor Hervella, diputado palentino, que agradece la felicitación cursada por este Ayuntamiento, respecto a la ampliación de la central térmica y se ofrece para gestionar cuantos asuntos puedan resultar de interés para esa comarca. También se informa de las obras construidas en Guardo sin licencia que, incluso, ocupan terrenos municipales, expresando que hay que tomar medidas severas con los infractores.

Solicitud de subvención de obras al IRYDA

Se aprueba la relación de obras que serán financiadas en parte por IRYDA y que son las siguientes: Instalación TPS, en San Pedro de Cansoles, 791.000 ptas. de presupuesto); pavimentación, segunda fase de calles de Muñeca, 1.250.000 ptas.; urbanización segunda fase del Barrio Las Rozas, 4.273.233 ptas.; urbanización en calle Albariza y Junta, 2.517.836 ptas.; alumbrado calle El Soto, y Cuarta y Quinta Travesías calle El Parque, 2.061.704 ptas.; pavimentación segunda fase calles de San Pedro de Cansoles, 950.000 ptas.; pavimentación calles Intorcisa, 850.000 ptas., y accesos a la piscina municipal, 2.844.234 ptas. De estas obras, IRYDA subvencionará en total 3.190.000 ptas.

Obras de acceso a la piscina

Viendo la conveniencia de efectuar una modificación en las obras de pavimentación de acceso a la piscina de Guardo, que se están realizando actualmente, se acuerda dicha modificación, consistente en suprimir la pavimentación de la calle paralela a los vestuarios de la piscina, realizando las mismas unidades de obra en la pavimentación de la zona existente alrededor de la piscina infantil, siendo esta modificación más ventajosa y está plenamente justificada.

Obras del Polígono Ganadero y precios de los terrenos

Dada cuenta a la Corporación de las gestiones realizadas ante IRYDA para la construcción en Guardo de un Polígono Ganadero y habiendo elegido como lugar adecuado para este emplazamiento el Valle de Valdecastro, se acuerda solicitar de IRYDA la inclusión de esta obra en el Plan de Obras de dicho organismo, como complementarias de la concentración parcelaria, por lo que se ofrece una superficie de terreno de 25.239 m2 de dicha zona.

Respecto al precio que por los terrenos ha de percibir este Ayuntamiento, se acuerda fijarlo en 100 ptas. metro cuadrado. Y asimismo se acuerda solicitar de ICONA la desafectación de utilidad pública de los terrenos que pertenezcan al monte de Valdecastro.

Obras complementarias del mercado de ganados

Visto el informe sobre la necesidad de efectuar obras complementarias de cimentación en el lugar de ubicación del mercado de ganados de Guardo y debido a las características del terreno, se acuerda aprobar la propuesta formulada que supone un aumento de obra de 781.236 ptas. y facultar al señor alcalde para que adjudique directamente estas obras, que son de suma urgencia, al contratista que ha resultado adjudicatario de la subasta de obras del referido mercado de ganados.

Plan parcial industrial de Las Rozas

No habiéndose producido en el tiempo reglamentario ninguna reclamación al expediente que se tramita para la aprobación del plan parcial industrial de la zona de Las Rozas, se acuerda aprobar provisionalmente el plan parcial citado y que se eleve a la C. Provincial de Urbanismo, a efectos de otorgarle la aprobación definitiva, según establece la Ley del Suelo y Organización Urbana.

Venta de parcelas no utilizables

Se deliberó sobre la conveniencia y oportunidad de proceder a la enajenación de varios terrenos de este Ayuntamiento no utilizables y se acordó se instruyan los expedientes oportunos para llevar a efecto la venta de los siguientes terrenos: Una parcela en La Erica, contigua al edificio de Urbano Calle Vallejo, situado entre la calle La Erica y la carretera a Palencia; y otra parcela del Sendero, contigua a la de Miguel Fernández Villanueva, sita en la calle citada del Sendero y que tiene una extensión de 29,30 m2.

Servicio de recogida de basuras

Ante las peticiones de los empleados del servicio de recogida de basuras, de este Ayuntamiento, se acuerda: Primero, abonar a los empleados las cuatro horas que trabajan los sábados como horas extras; segundo, facilitar calzado adecuado a estos empleados; tercero, estudiar la posibilidad de utilizar bolsas para la recogida de basuras; cuarto, se acuerda encargar a la Comisión Municipal de este servicio redacte un informe económico en el que se detallen los costos de vicio durante 1979 y las pr nes para 1980, con el fin solver en otra sesión si co o no contratar otro conduc ra el camión de recogida suras con el fin de que diariamente los dos camio quinto, con relación a la da de basuras por las noch estima en principio que durante la mayor parte de pero esto se pospone al del referido informe econó

Petición de Explosivos Tinto

Vista la petición de la em Unión Explosivos Río Tinto citando se efectúe la re de basuras en la zona resid de dicha factoría en Guar acuerda contestarle que se ma factible, si bien se efec gestiones con la citada em para fijar de mutuo acue tarifa o cuota que actual ha de satisfacer por este se

Moción del concejal sgñor Baños

Vista la moción presentad el concejal don Joaquín Liébana, sobre el problem atascamientos en la red de tarillado de la zona cént dada lectura al informe s por el resto de los concejal el que expresan que no de parse al alcalde ni a nad un problema que es de la

(Continúa en pág. siguie

M.C.D.2022

INFORMACION PROVINCIAL

DE CERVERA DE PISUERGA

CERVERA SIN FUTBOL, ¿DE QUIEN ES LA CULPA? — DATOS DEL MERCADO REGIONAL

Pasado día 30 de septiembre comienzo el Campeonato Nacional en Primera y Segunda División, sin que el C. D. Cervera figure en ninguna de las dos. ¿Motivos?

Hace tiempo viene la juventud pidiendo un polideportivo para poder practicar los deportes, pero parece ser que ésto no interesa. Muchas promesas durante las campañas electorales llegan la hora de la verdad nadie se acuerda de lo prometido, aunque para las próximas contienda electorales ya se dice que hay que hacer.

Es un motivo muy principal para participar el C. D. Cervera temporada en la competición oficial (aparte del ensañamiento que con él ha tenido el Comité de Competición), y es el caso en que cada año se aparta lo que era nuestro campo de deportes. Nadie se ha molestado en insistir en los organismos competentes para que el asunto se arregle como es debido. Se oye lo mismo, que si se ha hecho un plano, que si ya se ha mandado, que si se ha recibido cantidad de dinero, que poco, que si hace falta tanto, mucho de palabra pero no se ve nada de nada, la juventud y con razón, se queja y otros pueblos y villas donde su polideportivo logrado a fuerza de voluntad, interés y siempre encima de donde se estar.

Tenemos fútbol, el campo es verdadera pena y los jugadores marchan como es natural a otros equipos lindantes a la villa. Monchu, Larry, Cubillo y otros muchos verdaderos valores del C. D. Cervera dando verdadera lección de jugadores fuera de nuestra villa, verdadera pena llegar al extremo en que se ha llegado, nunca el C. D. Cervera estuvo en las condiciones que hoy se encuentra y lo que es peor, que no se vislumbra un porvenir de verdadera tranquilidad. La afición está desconcertada y pide a gritos solución a un problema de mucha solera en esta villa, problema que todos nos preguntamos: ¿De quién es la culpa?

Es mucho lo que hay que hacer, pero por quién corresponda debe poner manos a la obra como Dios manda e ir donde haya que ir, pedir y machacar y nada de que para este año se arreglará y siempre estamos igual, lo que hace falta es poner interés y no andar con esto y lo otro, así llegó lo que tenía que llegar, que lo que se podía haber hecho con cuatro horas lo hay que hacer con 10.

DATOS DEL MERCADO REGIONAL

Se celebró el pasado día 4, la primera feria del mes de octubre, poco ganado entró, pues los ganaderos y labradores están con la recogida de las patatas, que según parece interesa más, antes de que el tiempo se meta en lluvia.

Entraron en el gran recinto ganadero 273 reses, de las que 100 correspondieron a vacuno mayor, 3 de menor y 170 terneros con precios tirando más bien en alza. 65 medios de locomoción transportaron este ganado, con una entrada de 199 peatones.

La próxima a celebrar será el día 18 y se espera que haya más abundancia de ganado.

MINO

GUARDO

(Viene de la pág. anterior)

también del propio concejal, señor Baños, quien fue comisionado sobre este asunto, se establece un amplio debate con intervención del alcalde y el citado concejal señor Baños, que manifiesta su interés porque se solucione este problema. Al final se aprueba el informe de los miembros de la Corporación sobre la moción presentada por el concejal señor Baños, y que se ordene al técnico don Donato Mayo que emita un informe sobre la forma de solucionar a corto plazo este problema, efectuándose si es posible el trasvase de un colector a otro para evitar sobrecargas, sin perjuicio de que se estudie una solución definitiva.

Ruegos y preguntas

Hay varias preguntas. Una de doña Teodorina Pastor sobre la adjudicación de las viviendas sociales y la manera de llevarla a cabo. A este respecto hay que esperar se dicten normas al respecto.

Don Porfirio Gómez, ruega se coloquen unos tubos para la recogida de aguas al final de la calle Pedregosa, ya que actualmente discurren libremente hacia los terrenos del Centro de Formación Profesional.

Don Justiniano Rojo da las gracias por el pésame de la Corporación por el fallecimiento de su madre, preguntando después por qué causas el Barrio de Explosivos esté sin agua la mayor parte del día. Se le contesta que se darán órdenes al encargado de este servicio para corregir a la mayor brevedad esta anomalía.

Este mismo concejal indica que se deben tomar medidas para hacer cumplir las señales de tráfico., a lo que contesta el señor alcalde que debe hacerse por la Comisión de Tráfico un nuevo estudio para regular en forma más conveniente el tráfico de Guardo.

Por último el alcalde ruega a la Comisión de Obras visiten las obras del campo de fútbol, el mercado de ganados, etc., y estudien los problemas que surjan, como diferencia de mediciones, nivelaciones, etc.

Tambien se vieron en esta sesión un escrito de Constructora Pastor, presentado por don Ismael Mínguez, en nombre de dicha Constructora sobre la cesión en venta al Ayuntamiento de la plaza resultante de la construcción del edificio que da fachada a la calle Río Chico y Avenida José Antonio, cuyo espacio limita con la iglesia de Santa Bárbara, quedando este asunto pendiente con el fin de realizar varias gestiones más con el fin de que dicha plaza adquiera el carácter de pública.

Y también se vio el recurso presentado por Bruno Liébana González, que recurre contra el acuerdo de este Ayuntamiento sancionándole por haber realizado obras sin el permiso correspondiente. El acuerdo sobre este asunto es mantener el acuerdo emitido ya el pasado 6 de septiembre, cuya certificación se le remite nuevamente, a fin de que durante el plazo de dos meses pueda regularizar su situación presentando la documentación precisa.

Estos fueron los acuerdos tomados en este Pleno Municipal de octubre.

El Corresponsal

LA EFICACIA DE LA LIMPIEZA ES NO ENSUCIAR

Exijamos con nues tro ejemplo

Servicio de limpieza Semat

Nuevo Citroën GSA

PASATIEMPOS Y AMENIDADES

TELENOTICIAS

POR NIEVES HERRERO

ELSA BAEZA regresa a TVE con un especial dedicado a ella

Elza Baeza regresa a televisión después de un paréntesis de éxitos mientras que la actriz Rosa María O'Maggio estuvo en el programa "Gente Hoy" aprovechando su corta estancia en nuestro país. (Fotos Europa Press)

ELSA BAEZA, UNA MIRADA AL PASADO

Después de un tiempo sin aparecer por TVE Elsa Baeza vuelve de la mano de Miguel de los Santos. Todo un programa irá dedicado a esta cantante, a su carrera y a profundizar también un poco en esa personalidad suya tan oculta siempre a los ojos del telespectador.

Allí, en un descanso entre grabación y grabación nos confesó su secreto para conectar con el público: "No tengo una gran voz, ni grandes cualidades físicas, si he llegado al público ha sido porque he cantado siempre con el corazón".

Elsa Baeza de esta forma sale al paso de esas críticas que la tachaban de fría ante el escenario: "Soy muy sincera y no soy capaz de disimular, es posible que haya tenido actuaciones malas y que duda cabe que en eso muchas veces influye que te encuentres en un mal momento psicológico". Elsa Baeza muy pronto en pantalla cantando como ella sabe hacer, con el corazón.

ROSA MARIA O'MAGGIO, VACACIONES EN ESPAÑA

Llego para ser entrevistada por Mari Cruz Soriano ya que se encuentra pasando unos días en España antes de partir a Italia a protagonizar junto a Belmondo una película que llevará por título "Modisto para señoras".

Contenta con el éxito que ha conseguido en España con su primera película como protagonista le gustaría repetir la experiencia y trabajar a las órdenes de un director español: "Tengo ganas de volver a España a trabajar. Mi mayor ilusión sería hacerlo con esa mujer a la que tanto admiro: Pilar Miró".

MANOLITO ROLLO, DE CRITICO POR LA VIDA

Después de estar nueve semanas consecutivas en "625 líneas", Manolito Rollo hará también un programa especial dentro de esa "España Entera" que Jáuregui está preparando para finales de año.

"En principio será un espacio político, sobre los ministros, el Gobierno y esas cosas. ¡Ah!, habrá una sorpresa final que dejará a todos con la boca abierta". Nos quedamos sin saber la sorpresa porque dice que si no perderá toda la gracia, pero lo que sí nos cuenta es su nuevo proyecto como escritor.

"Acabo de terminar un libro a mi estilo, no pretendo que sea contestatario aunque sí es muy crítico, claro está, con humor, al menos eso es lo que he pretendido, lo único que me falta es alguien que lo quiera comprar...". No parece que Manolito Rollo confíe en las superventas de su libro. Le deseamos mucha suerte.

EUROPA PRESS

Crucigrama gráfico

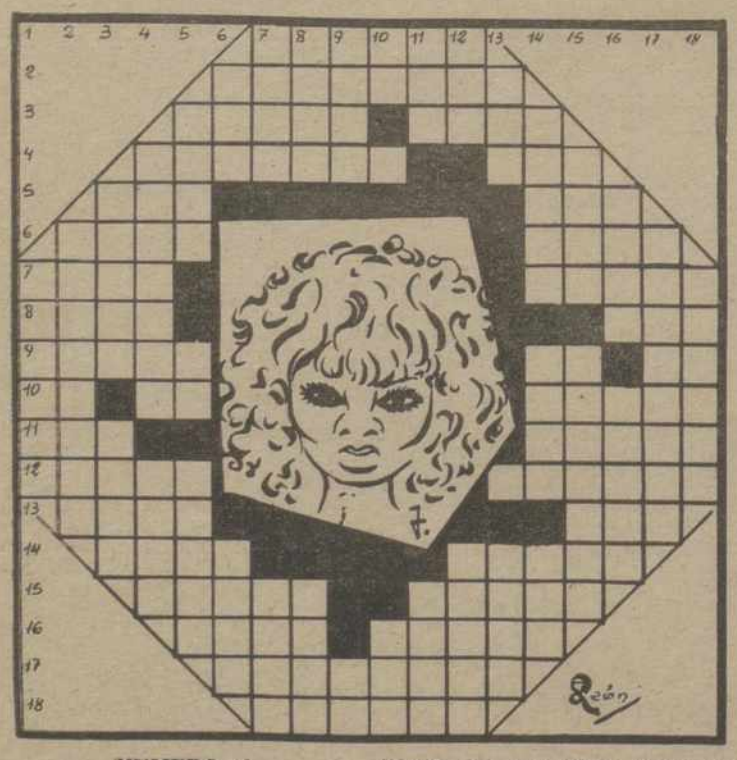

NUMERO 18

HORIZONTALES: 1: Causar pena. 2: Odio o mala voluntad contra uno (pl.) 3: Occidente. Cuna de San Francisco. 4: Haber llegado a un grado excesivo o extremo. Flor heráldica. 5: Reza. Hogar. 6: Criba grande para el trigo. Palo de la baraja. 7: Herrumbre, óxido. (al rev.) Partícula de un líquido (pl.). 8: Cola de los animales. Trabaja la tierra con cierto instrumento. 9: Dícese de la persona que está gruesa. (al rev.) Repetido: ser querido. Consonantes diferentes. 10: Letra griega. (al rev.) Repetido: Voz para arrullar a los niños. Amansas. 11: Prefijo latino. Pico culminante de los Pirineos. 12: Papagayos. Penetras. 13: Va de adentro a fuera. (al revés) Tropecé y me di de bruces al suelo. 14: Observa. Guarniciones de las caballerías. 15: Barril en que se conservan las sardinas arenques. (al rev.) Laurel. 16: Río europeo. Sumo. 17: Dícese del que tiene corto entendimiento. 18: Extraerá.

VERTICALES: 1: Lámina de latón que imita al oro. 2: Árabes. 3: Orifice. Valle de los Pirineos. 4: Dícese del terreno que contiene mucha arena. Ciudad gerundense. 5: Dícese de la fruta muy gustosa. Voz de mando en la milicia. Hongos. 6: Anade. Nombre de varón. 7: (al revés). Documento que acredita la falta de un individuo. Licor. 8: Moneda mejicana. Sacerdote budista del Tíbet. 9: Divinidad griega del amor. Noventa y nueve. 10: Conjunción copulativa, que denota negación. Vocal. Inmoviliza con ligaduras. 11: Escritor festivo asturiano. Río español. Vocal. Tosco. 14: Graneros subterráneos. Nombre de varón. Embarcación. 15: NOMBRE Y APELLIDO DE NUESTRO PERSONAJE. 16: Palma vivaz de cuyo tallo se hacen bastones. Simples. 17: (al rev.) Resfriados. 18: Familiarmente. Lentos.

SOLUCIONES DEL DIA ANTERIOR

AL CRUCIGRAMA

HORIZONTALES: 1: Aire. enU. 2: emA. Alés. 3: Timaré. A. 4: aT. Re. Al. 5: Aló. Eva. 6: Ada. Oca. 7: SA. En. La. 8: I. Ocupan. 9: Luto. Ara. 10: Oso. Oral.

VERTICALES: 1: Aeta. Asilo. 2: Imitada. uS. 3: raM. La. Oto. 4: E. Aro. Eco. 5: Are. onU. O. 6: Ele. eC. Par. 7: NE. Avalará. 8: Usala. Anal.

AL «VISTAGRAMA»

Primero: (8-B). Segundo: (8-F). Tercero: (4-G). Cuarto: (5-B). Quinto: (3-E).

HOROSCOPO DE PROFESOR SESM

(DEL 15 AL 22 DE OCTUBRE)

ARIES, del 21 de marzo al 20 de abril. Período de gran optimismo y actividad. Experiencia curiosa. Gastos elevados, no del todo necesarios. Actitud decepcionante de persona amiga. Ilusión pasajera. No se deje llevar por los primeros impulsos.

TAURO, del 21 de abril al 20 de mayo. Alternativas en la suerte. Derroche de energías que conviene controlar. Desengaño amoroso. Noticias de un ausente. Cierta frialdad en el ambiente familiar. Ingreso inesperado. ...vión a viaje oexcursión. ...amistades. No vuelva ... atrás.

GEMINIS, del 21 de ... 21 de junio. Interpretac... nea de una actitud. En... proyecto que parecía dif... plicaciones de tipo sen... Conveniencia de un des... mor inestable. Armonía ... Eleve sus miras.

CANCER, del 22 de ju... de julio. Visita inesperad... dable. Necesidad de rect... opinión. Pequeña contra... la que no se debe da... importancia. Fiesta o ... Buenos ingresos. Sea ma...

LEO, del 23 de julio ... agosto. Problema familiar ... gira mucho tacto y pace... ra resolverse. Oportunida... cambio de ambiente. S... frágil. Proyecto que no ... resolverse. Gastos bien ... Aventura amorosa. Pr... compañerismo. Defienda ... rechos con energía.

VIRGO, del 24 de ago... de septiembre. Tendenci... mismo. Obstáculos que ... ran fácilmente. Regalo ... do. Oportunidad de in... actividad nueva de tipo ... o artísctico. Planes de ... hación, al menos a con... Riesgo de pérdida de ... de algún valor. No pierda ... po en pequeñeces.

LIBRA, del 24 de sept... 23 de octubre. Oportun... progreso o mejora en el ... Retraso de un proyec... arriesgado que debe ... atentamente. Experienci... nada. Colaboración desin... Discusión con un mie... ven de la familia. Exito ... Procure huir de la rutin...

ESCORPIO, del 24 de ... al 22 de noviembre. Oc... dar un nuevo rumbo a ... vidades. Desengaño sen... Necesidad de un esfuerz... tumbrado. Aclaración de ... da. Alternativas en los e... ánimo. Sea prudente, ... desconfiado.

SAGITARIO, del 23 de ... bre al 21 de diciembre ... niencia de hacer una ... bien de su equilibrio fí... ral. Evolución afortunad... asunto complicado. Gast... compensan con los ing... ticias de fuera. Cambio ... hogar. No se impaciente ... contrariedades.

CAPRICORNIO, del ... ciembre al 20 de enero. ... inesperada. Excursión o ... to. Obras o cambios en ... Retraso de una respuest... ingresos. Actividad desu... go de tomar una decisi... veniente. Ligero trastor... lud. Enfriamiento de ... tad. Confíe en su suerte.

ACUARIO, del 21 de ... 19 de febrero. Ocasión ... realidad algo ambicion... ción de ayuda. Conve... aumentar la actibidad ... periencia agradable. ... con persona allegada. ... que desaparece fácilme... sejo oportuno. Sea firm... convicciones.

PISCIS, del 20 de feb... de maro. Noticia muy ... traña aventura. Frecue... bios de humor, con te... la depresión. Malogro d... yecto. Oportunidad d... económica. Sorpresa ... ción por motivos inju... Busque un prudente te... dio en todo.

(Es una colaborac... Servicios Especiales EP...

ADIVINANZAS

Quien nació y está contigo
y en ti mengua con creciente,
tú procuras que se aumente
y si te falta este amigo,
también es tu vida ausente.

Yo he visto un cuerpo sin alma
dando voces sin cesar
puesto al viento y a la calma
como el dátil en la palma
y en ademán de bailar.

ATENCION CAZADORES

para general conocimiento y a fin de evitar desplazamientos inútiles, se comunica a los cazadores que el término de

OTEROS DE BOEDO

se encuentra acotado en su totalidad (tierras y montes).

CRUCIGRAMA

NUMERO 25

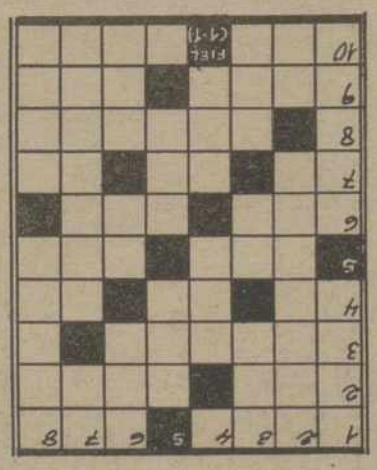

HORIZONTALES: 1: Unión matrimonial. Doncella india que se enamoró de Buda. 2: Organo de la visión. Hombre sucio y descuidado. 3: Pez marino de carne muy estimada. Vocal. 4: (al rev.) Repetido; voz para arrullar a los niños. Violoncelo siamés. (al rev.) Nombre de consonante. 5: Juego de salón. Finalidad principal de una empresa. 6: Atrévase. Baile andaluz. 7: Nota musical. Campeón. Negación. 8: Vocal. (al rev.) Cierto gas. 9: Adorna un vestido. Inmoviliza con ligaduras. 10: Aféresis de Anea. (al rev.) Regálale.

VERTICALES: 1: Tinto. Edificio en Grecia, destinado a certámenes. 2: Dícese del que tiene ojeras. Nota musical. 3: Número. Nombre de consonante. Onda marina. 4: Vocal. Gasta. Nombre de mujer. 5: Oficial turco. Estrella. Vocal. 6: Loco. Nominativo. Igual o parecido. 7: Nota musical. Ajusticia. 8: Ave de corral. Superior de un monasterio.

M.C.D.2022

SABADO, 20 DE OCTUBRE

11,45: CARTA DE AJUSTE
Banda sonora original de la película «Música y lágrimas»

12,00: APERTURA Y PRESENTACION

12,03: TELEFILMES INFANTILES Y DIBUJOS ANIMADOS

13,30: TIEMPO LIBRE

13,59: EL CANTO DE UN DURO

14,30: NOTICIAS DEL SABADO
Primera edición

15,00: DON QUIJOTE
Episodio núm. 3. «Arden los libros de Caballería»

15,35: PRIMERA SESION
«Alta sociedad»

17,15: APLAUSO

19,15: LA PANTERA ROSA
«Número 1063»

19,30: ASTUCIA PELIGROSA
«La calle»

20,30: INFORME SEMANAL

21,30: NOTICIAS DEL SABADO
Segunda edición

22,00: SABADO CINE

«Con él llegó el escándalo»
BUENAS NOCHES
Despedida y cierre.

UHF

15,15: CARTA DE AJUSTE
«Folklore: Santander»

15,30: PRESENTACION Y AVANCES

15,31: BARBAPAPA
«Episodios núm. 6, 7, 8, 9 y 10»

16,00: RETRATO EN VIVO
«María Ostiz»

16,53: NOVELA
«Las aventuras del Marqués de Letoriere», de Eugenio Sue (Capítulos 1, 2 y 3).

17,59: RETRANSMISIÓN DEPORTIVA
«Tenis»

19,30: LA CLAVE
«Adiós, Mr. Chips»
BUENAS NOCHES
Despedida y cierre.

SANEAMIENTOS Y MATERIALES DE CONSTRUCCION

D. VEGA

ACCESORIOS Y ARMARIOS DE BAÑO

Decore su cocina y cuarto de baño

Y PAGUE EN 12 MESES
ELECTRODOMESTICOS
EMPOTRABLE EN COCINA

GROMBER
MUEBLES DE COCINA
Distribuidor en exclusiva.

Eduardo Dato, 5 Telf. 71 33 16 PALENCIA

EL DIARIO PALENTINO - EL DIA DE PALENCIA

Muebles maber S. L.

Avda. República Argentina, 24
Avda. Valladolid, 25
PALENCIA

18 de Julio, 4
Santa Clara, 30 - 32
VALLADOLID

LUNES, 15 DE OCTUBRE

13,45: CARTA DE AJUSTE
«Obras de Tárrega», por Andrés Segovia

14,00: APERTURA Y PRESENTACION

14,01: AVANCE INFORMATIVO

14,05: PROGRAMA REGIONAL SIMULTANEO

14,34: GENTE HOY

15,00: TELEDIARIO
Primera edición

15,34: GACETA CULTURAL

15,53: ASI ES HOLLYWOOD
«Héroe de la guerra, estilo Hollywood»

16,18: DESPEDIDA Y CIERRE

18,15: CARTA DE AJUSTE
«La música de Tomás Bretón

18,30: APERTURA Y PRESENTACION

18,34: UN GLOBO, DOS GLOBOS, TRES GLOBOS
DIBUJOS ANIMADOS
«Aventuras de un ratón en Marte y La familia feliz»
La MANSION DE LOS PLAFF

19,31: UN MUNDO PARA ELLOS

20,10: GRAN ESTADIO

21,00: TELEDIARIO
Segunda edición

21,34: 300 MILLONES

22,37: GRANDES RELATOS
«La Fundación»
(Capítulo II)

23,40: ULTIMAS NOTICIAS
BUENAS NOCHES
Despedida y cierre

UHF

19,30: CARTA DE AJUSTE
«Guillermina Motta»

19,45: PRESENTACION Y AVANCES

19,47: REDACCION DE NOCHE

20,35: REVISTA DE CINE

22,05: MAS ALLA

22,33: OPINION PUBLICA
BUENAS NOCHES
Despedida y cierre

EL DIARIO PALENTINO - EL DIA DE PALENCIA

Librería DIARIO-DIA
TEXTOS
Material escolar, todo para el escolar
y la escuela, en Mayor 99
TELEFONO 740417

VIERNES, 19 DE OCTUBRE

13,45: CARTA DE AJUSTE
«Obras para guitarra de Ponce y Lasala»

14,00: APERTURA Y PRESENTACION

14,01: AVANCE TELEDIARIO

14,05: PROGRAMA REGIONAL SIMULTANEO

14,34: GENTE HOY

15,00: TELEDIARIO
Primera edición

15,34: GACETA CULTURAL

15,53: LOS ESPECTACULOS

16,18: CAMPEONATO DE ESPAÑA DE DOMA Y ENGANCHE

16,15: DESPEDIDA Y CIERRE

18,15: CARTA DE AJUSTE
«Zarzuela: Don Manolito»

18,30: APERTURA Y PRESENTACION

18,34: UN GLOBO, DOS GLOBOS, TRES GLOBOS
TARZAN:
«Tarzán y la princesa de las Amazonas»
DIBUJOS ANIMADOS:
«La bola rodante»

19,16: CON OCHO BASTA
«Los cateados y los aprobados»

20,10: MAS VALE PREVENIR
«La diabetes»

21,00: TELEDIARIO
Segunda edición

21,34: EL HOMBRE Y LA TIERRA
En sustitución del episodio de la serie «El hombre y la Tierra», anunciado en este Avance, se emitirá el de la misma serie titulado «Rescatados del exterminio».

22,03: EL NIDO DE ROBIN
«Una pequeña competencia»

22,32: GRANDES RELATOS
«La Fundación»
(Capítulo VI»

23,35: ULTIMAS NOTICIAS
BUENAS NOCHES
Despedida y cierre.

UHF

19,30: CARTA DE AJUSTE
«Trigo limpio»

19,45: PRESENTACION Y AVANCES

19,47: REDACCION DE NOCHE

20,35: POLIDEPORTIVO

21,03: CINE CLUB
«Como tú me deseces», 1932

22,41: TRIBUNA INTERNACIONAL
BUENAS NOCHES
Despedida y cierre.

EL DIARIO PALENTINO - EL DIA DE PALENCIA

MARTES, 16 DE OCTUBRE

13,45: CARTA DE AJUSTE
«Minnie Ripperton»

14,00: APERTURA Y PRESENTACION

14,01: AVANCE TELEDIARIO

14,05: PROGRAMA REGIONAL SIMULTANEO

14,34: GENTE HOY

15,00: TELEDIARIO
Primera edición

15,34: GACETA CULTURAL

15,53: REVISTA DE TOROS

16,18: DESPEDIDA Y CIERRE

18,15: CARTA DE AJUSTE
«José Luis Perales»

18,30: APERTURA Y PRESENTACION

18,34: UN GLOBO, DOS GLOBOS, TRES GLOBOS
DIBUJOS ANIMADOS
«Gustavo»
EL MUNDO DE LA MUSICA

19,31: PALO Y ASTILLA
«Bienvenido a casa Vince»

20,29: MI AMIGO EL CABALLO
«Caballeros y trotones»

21,00: TELEDIARIO
Segunda edición

21,34: PRIMERA PAGINA

22,37: GRANDES RELATOS
«La Fundación»
(Capítulo III)

23,40: ULTIMAS NOTICIAS
BUENAS NOCHES

23,58: Despedida y cierre.

UHF

19,30: CARTA DE AJUSTE
«Guillermina Motta»

19,45: PRESENTACION Y AVANCES

19,47: REDACCION DE NOCHE

20,35: POLIDEPORTIVO

21,01: RECITAL
«I Solisti Aquilani» (III)
«Pete»

21,29: NAKIA
«Pete»

22,28: TRIBUNA ECONOMICA

23,22: BUENAS NOCHES

23,23: Despedida y cierre

DEPORTES
Suplemento Semanal de
El Diario Palentino - El Día de Palencia
Amplia y completa información.
TODOS LOS LUNES

M.C.D.2022

MIERCOLES, 17 DE OCTUBRE

13,45: CARTA DE AJUSTE
«Canciones de Antonio Barrera»
14,00: APERTURA Y PRESENTACION
14,01: AVANCE TELEDIARIO
14,05: PROGRAMA REGIONAL SIMULTANEO
14,30: GENTE HOY
15,00: TELEDIARIO
Primera edición
15,34: GACETA CULTURAL
15,53: VIVIR CADA DIA
16,18: DESPEDIDA Y CIERRE
18,15: CARTA DE AJUSTE
«Dos movimientos para orquesta de cuerda» Jordi Cervelló
18,30: APERTURA Y PRESENTACION
18,34: UN GLOBO, DOS GLOBOS, TRES GLOBOS
CUENTOS DE LOS MIL Y UN DIAS:
«Las babuchas del avaro»
18,59: CINE ESPAÑOL
«Margarita se llama mi amor»
21,00: TELEDIARIO
Segunda edición
21,34: ORQUESTA SINFONICA Y CORO DE RTVE
22,37: GRANDES RELATOS
«La fundación» (Capítulo IV)
23,40: ULTIMAS NOTICIAS
BUENAS NOCHES
Despedida y cierre.

U H F

19,30: CARTA DE AJUSTE
«Emilio Cao»
19,45: PRESENTACION Y AVANCES
19,47: REDACCION DE NOCHE
20,35: POLIDEPORTIVO
21,03: POP-GRAMA
21,46: IMAGENES
22,31: TRIBUNA DE LA HISTORIA
BUENAS NOCHES
Despedida y cierre.

SUS TEXTOS DE
Bachillerato (BUP y COU)
Formación Profesional
Los encontrará en I. G. DIARIO • DIA

JUEVES, 18 DE OCTUBRE

13,45: CARTA DE AJUSTE
«Salomé»
14,00: APERTURA Y PRESENTACION
14,01: AVANCE TELEDIARIO
14,05: PROGRAMA REGIONAL SIMULTANEO
14,34: GENTE HOY
15,00: TELEDIARIO
Primera edición
15,34: GACETA CULTURAL
15,53: CAFE DE REDACCION
16,18: DESPEDIDA Y CIERRE
18,15: CARTA DE AJUSTE
«Duo Dinámico»
18,30: APERTURA Y PRESENTACION
18,34: UN GLOBO, DOS GLOBOS, TRES GLOBOS
EL HIDROAVION DE BAILEY:
«Los hombres de la mina»
DIBUJOS ANIMADOS
«Hong Kong Fuy»
LOS PAYASOS
20,24: CANCIONES DE UNA VIDA
«Los relámpagos»
21,00: TELEDIARIO
Segunda edición
21,34: EL SEÑOR VILLANUEVA Y SU GENTE
«La hospitalidad»
22,08: SOMBRAS DE AYER
«Episodio núm. 1»
22,37: GRANDES RELATOS
«La Fundación» (Capítulo V)
23,40: ULTIMAS NOTICIAS
BUENAS NOCHES
Despedida y cierre.

U H F

19,30: CARTA DE AJUSTE
«Flamenco: Pansequito del Puerto»
19,45: PRESENTACION Y AVANCES
19,47: REDACCION DE NOCHE
20,35: POLIDEPORTIVO
21,03: ENCUENTROS CON LAS LETRAS
«Número 172»
22,04: HORIZONTES
22,32: TRIBUNA DE LA CULTURA
BUENAS NOCHES
Despedida y cierre.

SAM'S
TIENDA JOVEN PARA GENTE JOVEN
MAYOR, 127 PALENCIA

EL DIARIO PALENTINO - EL DIA DE PALENCIA

Comercial
CAMARA S.A.
MADERAS
PUERTAS ESTILO
MOLDURAS
CEMENTO
YESO
CAL
ESCAYOLA
VIGUETAS
URALITA
FORMICA
TABLEROS FIBRA
AGLOMERADOS
AISLANTE
SAS
TEJAS
Ctra. Villalobón (Poligonillo)
Teléfono 72 34 62
PALENCIA.

DOMINGO, 21 DE OCTUBRE

0,45: CARTA DE AJUSTE
«Música española contemporánea»
10,00: APERTURA Y PRESENTACION
10,03: HABLAMOS
10,28: EL DIA DEL SEÑOR
11,13: GENTE JOVEN
12,08: SOBRE EL TERRENO
13,25: SIETE DIAS
14,30: NOTICIAS DEL DOMINGO
Primera edición
15,04: LA CASA DE LA PRADERA
«La Sra. Oleson, periodista»
16,09: FANTASTICO
19,00: 625 LINEAS
20,01: ESTRENOS TV
«El fantasma de Hollywood»
21,30: NOTICIAS DEL DOMINGO
Segunda edición
22,04: ESTUDIO 1
«El enfermo imaginario», Moliere
BUENAS NOCHES
Despedida y cierre.

U H F

15,15: CARTA DE AJUSTE
«Jimi Hendrix»
15,30: PRESENTACION Y AVANCES
15,31: LAS AZAFATAS
«Dia de desapariciones»
16,28: HISTORIA DE LOS TRENES
«Los trenes de Africa»
17,29: LOS CASOS DE ROCKFORD
«El parque de cuatro libras»
18,24: VIKI EL VIKINGO
«Episodio núm. 1»
18,49 PANORAMA MUSICAL
«Problemas de la educación musical en España»
19,14: CONCIERTO
«Gala desde Viena» (II)
20,14: FILMOTECA TV
«Stres, es tres tres»
21,56: LA DANZA
22,24: A FONDO
BUENAS NOCHES
Despedida y cierre.

PROGRAMAS DE TVE
SEMANA DEL 15 AL 21 DE OCTUBRE

NOVEDADES Y REIMPRESIONES EDITORIALES

1 Gerald Creen «HOLOCAUSTO» PVP,	500	Ptas.
1 Madariaga «COSAS Y GENTES», 2 vols.,	2.600	»
1 Ramón J. Sender «La MIRADA INMOVIL»,	335	»
1 Ramón Garriga «LA SEÑORA DEL PARDO»,	500	»
1 Joaquín Bardavio «LOS SILENCIOS DEL REY»,	450	»
1 Pons-Constante «LOS CERDOS DEL COMANDANTE»,	625	»

Solicítelos en Librería:
I. G. DIARIO - DIA. Mayor, 99. Tfno. 74 04 17

M.C.D.2022

ACTUALIDAD LOCAL

"MEMORIA 1978"
LA CAJA DE AHORROS Y PRESTAMOS DE PALENCIA, INFORMA

La Caja de Ahorros y Préstamos de Palencia ha distribuido últimamente la "Memoria 1978", con un interesante, sucinto y a la vez expresivo acopio de datos, especialmente destinados a la totalidad de los consejeros de dicha Institución.

Se inicia esta información con la relación de los miembros que integran el Consejo de Administración, cuyo Comité ejecutivo (que figura a continuación) está presidido por don José María Miguel Marcos, e integrado por don Ramón Camino Isasmendi (vicepresidente primero), don Luis Sevilla Camino (vicepresidente segundo), don José Luis Gutiérrez Herrero, don Enrique Velasco López-Francos, don Angel Gonzalez Vallejo y don Anastasio Lucas Rebollo, así como el director-gerente don Juan Antonio Villegas González, como secretario; siguen las Comisiones de Control, de Revisión de Balance y de Obras Sociales, para concluir con la relación completa de los consejeros en representación de los Impositores y de los representantes de entidades.

En una información a los consejeros, para darles cuenta de la gestión durante el ejercicio de 1978, se analizan diversos aspectos que han venido a configurar la consecución de importantes crecimientos en la Caja de Ahorros y Préstamos de Palencia, y que son los que se exponen y glosan posteriormente en el contenido de esta "Memoria".

"En el año de 1976 —se recoge en esta información— nuestra Institución, después de años de actividad, conseguía sus primeros mil millones de recursos ajenos, y en este año de 1978, dos años más tarde, hemos superado los 2.250 millones, es decir, que conseguimos un crecimiento de 104'63 por ciento, con respecto a 1976, y 48,83 por ciento con respecto al ejercicio anterior de 1977".

Se refiere a continuación, esta informativa "presentación" al capítulo de promoción de viivendas, en que se lograron los Grupos San José II y San José III, con 68 viviendas, sorteadas entre los numerosos impositores que las solicitaron; promoción por parte de la Caja de una sociedad inmobiliaria para poner en marcha el plan de urbanización "Castillo de Mayaz", para el logro de viviendas en número y precio que de alguna manera contribuya a resolver el problema de la vivienda (con tal sociedad se transformarán 360.000 metros cuadrados de suelo rústico, en urbano, en el que se podrán construir más de 2.400 viviendas.

Asimismo se informa de los proyectos de la Caja, sobre promoción de industrias transformadoras de productos agrícolas, y las actuales inquietudes en torno a realizaciones sociales: guarderías infantiles, asistencia a subnormales, etc.

Finaliza esta información manifestando: "A todos estos problemas queremos que nuestra Caja llegue, porque consideramos que debe ser su misión, y debe ser instrumento eficaz al servicio de nuestra provincia, y esto no sólo porque con ello va a dar cumplimiento a los fines de su fundación, sino porque además queremos ser agradecidos a la confianza con que los palentinos nos vienen favoreciendo, al hacernos objeto de sus preferencias para canalizar sus ahorros".

En gráficas y cuadros esquemáticos se da cuenta de datos sobre el activo de la Caja, que en 1978 alcanzó un total de pesetas 2.757.855.000, especificándose en Tesorería, Préstamos y créditos, Cartera de Valores, Inmovilizado, Cuentas financieras y Cuentas diversas. Sigue el balance de situación y otra serie de datos de interés.

Por último se ofrece una reseña de la actividad de la Caja de Ahorros y Préstamos de Palencia, que se inicia con información sobre personal y recientes creaciones de puestos de trabajo, al incrementarse servicio, mejorarse instalaciones, crearse nuevas Agencias; sigue dando cuenta sobre promoción del ahorro y Cartera de efectos y domiciliación de nóminas, para en seguida referirse expresamente a la celebración del "Día Universal del Ahorro", en el año que se refiere esta "Memoria".

Termina esta publicación (pulcramente editada, con fotos en color de dependencias y servicios de la Caja) con la alusión a la Acción cultural en cuya exposición destaca el patrocinio de la Coral "Vaccea", magnífica agrupación que viene manteniendo en la capital de la provincia la brillante tradición musical y cantora de la tierra palentina. Alude a la creación, en 1978, de la Sala de Exposiciones (de corta, pero positiva y eficaz vida), y finaliza exponiendo: "Esperamos y deseamos cuidar esta faceta cultural de nuestra Institución y estamos seguros de que en un futuro inmediato se harán realidad muchos de los proyectos que en este sentido tenemos".

ESCENARIOS Y PANTALLAS

TEATRO PRINCIPAL

«GRITAR AL DIABLO». — Nacionalidad: Inglesa. — Productora: Michael Kringsr. — Director: Peter Hunt. — Intérpretes: Lee Marvin, Roger Moore, Bárbara Perkins. — Fecha de estreno: 11-10-79.

Entre drama y aventura transcurre esta película, ubicada en el africano Zanzíbar, en tiempos inmediatos a la primera guerra mundial.

Se pergeña una aventura bien relatada, en torno a la acción de unos padres y abuelo contra un comisario alemán (y ataque posterior a un acorazado germano en el que aquél se ha refugiado), contra el que dichos padres sienten un odio inextinguible, por haber intervenido tal comisario y sus soldados nativos, en una acción destructiva de un poblado indígena, que causó la muerte de la hija de aquéllos.

Dinamismo y buena interpretación, amén de la excelente labor de las cámaras, con experto montaje para las secuencias últimas, dan, no obstante, subido interés a la película.

F. BUISAN

PELETERIA "BELCLA"

BURGOS

AMPLIA SU EXPOSICION DE PELETERIA FINA CON LA NUEVA LINEA DE ESTA TEMPORADA

—oOo—

PROMOCION ESPECIAL EN PIEL DE NUTRIA

Abrigo ..... 60.000 pesetas
Chaquetón ..... 45.000 »

—oOo—

BELCLA MANTIENE LOS PRECIOS DE LA TEMPORADA ANTERIOR

Pelliza Srta. y caballero ..... 7.500/8.500 ptas.
Chaquetón novak, Srta. ..... 16.500 »
Pelliza caballero, novak ..... 6.500 »

—oOo—

Extenso surtido de alfombras y pieles importadas para decoración.

PELETERIA "BELCLA"

Carretera Quintanadueñas (por Los Cubos)
Horario: 9'30 a 1'30 y 4 a 8
Sábados: 9'30 a 2 y 4'30 a 8
Teléfono 200530 BURGOS

La moda viene de RODIER PARIS y está en Palencia en

DON BOUTIQUE

Mayor, 53; Tel. 74 05 47

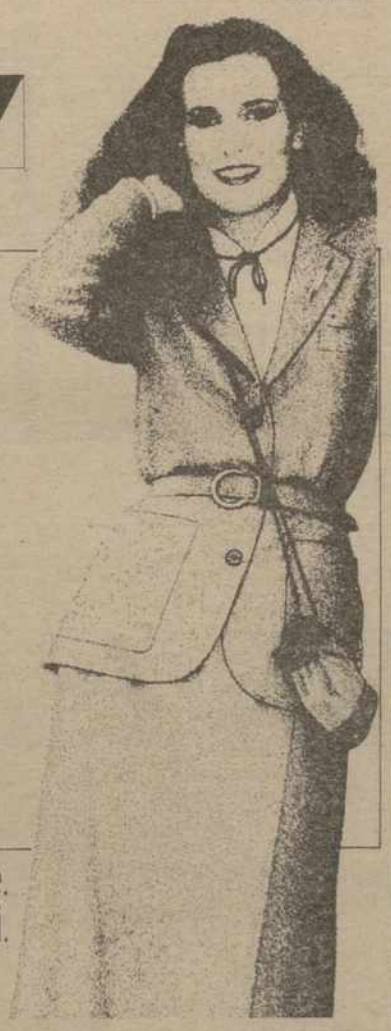

La mode change. Rodier Paris aussi.

Para su factoría de VALLADOLID

MICHELIN

precisa:

GUARDAS JURADOS

Para ello se requiere:

— Nacionalidad española.
— Servicio Militar cumplido.
— No exceder de cuarenta años.

Al efectuar la selección se valorará:

— Sentido de la disciplina.
— Probadas cualidades de honradez y autoridad.
— Experiencia anterior en puestos similares.

Las personas interesadas deberán dirigirse por escrito, indicando historial y referencias a:

SAFEN MICHELIN — Servicio de Personal
Ref. G.J. — Apartado 601 — VALLADOLID
INEM - N.º VA. 6.513/79

†

OCTAVO ANIVERSARIO DEL SEÑOR

DON FERNANDO DE LA CORTE PARDO

(Empleado del Banco Español de Crédito)

Que falleció en Palencia (víctima de accidente), el día 14 de octubre de 1971
A los 42 años de edad

— D. E. P. —

Su desconsolada esposa Marina López López; hijos Fernando y Celestino de la Corte López; padre político; hermanos, hermanos políticos, tíos, primos, sobrinos y demás familia,

Al recordar tan triste fecha, suplican una oración por su alma.

La misa que se celebre el día 14, a las doce de la mañana en la capilla del cementerio, y a las siete de la tarde en la iglesia parroquial de San Lázaro, será aplicada por el eterno descanso de su alma.

M.C.D.2022

ACTUALIDAD LOCAL

AYUNTAMIENTO DE PALENCIA
SIGUE LA OLA DE GAMBERRIESMO

Son frecuentes las denuncias de robos y destrozos ocasionados en los Colegios Nacionales de la Capital, papeleras, bancos de los jardines públicos y otras instalaciones del común de los vecinos.

Particularmente graves han sido los desperfectos sufridos en los últimos días por los Colegios Nacionales "Ave María" y "Ciudad de Buenos Aires", así como en el Paseo del Salón, donde han aparecido rotos dos arcos de cemento de la rosaleda, varios bancos de piedra, farolas y focos de la fuente luminosa.

Estos hechos incivilles, tan reiterados, no sólamente producen un gran perjuicio económico al Ayuntamiento que repercute en el bolsillo de todos los vecinos, sino que, además, va en desdoro del espíritu cívico en algo feo y poco agradable.

Por todo ello, una vez más, ruego a todos que colaboren eficazmente en el respeto a las cosas que a todos nos pertenecen y son para nuestro disfrute, no permitiendo que un pequeño grupo de personas insociables manchen el buen nombre que tradicionalmente viene teniendo Palencia.

EL ALCALDE: Francisco Jambrina Sastre.

ITINERARIO DEL BIBLIOBUS

El bibliobús, dependiente del Centro Coordinador de Bibliotecas, se detendrá en los núcleos de población siguientes, durante la próxima semana:

Día 15: Amusco, Rivas de Campos, Monzón.

Día 16: Lantadilla, Melgar de Yuso, Itero de la Vega.

Día 17: Villamuriel, Tariego, Cevico de la Torre.

Día 18: Prádanos de Ojeda, Marcilla de Campos, Frómista.

Día 19: Respenda de la Peña, Congosto de Valdavia.

Día 21: Barrio «Federico Mayo» (capital).

ACTO DEDICADO AL NIÑO, EN EL REY DON SANCHO
SE PROYECTO UN AUDIO-VISUAL DE ANTONIO RUBIO Y LA PELICULA "TOBI"

Con motivo de la celebración del Año Internacional del Niño, se ha celebrado esta mañana, a las once, en el Cine «Rey Don Sancho», un acto cultural cinematográfico, organizado por la Delegación rovincial del Ministerio de Cultura, y al que se invitó a niños de E.G.B. (cursos superiores), tanto estatales como privados, a los que se repartió entradas con este fin, a través de sus respectivos colegios, llenándose el coliseo.

En primer lugar, se proyectó el audio-visual, realizado por Antonio Rubio, redactor de la emisora «La Voz de Palencia», sobre «Los derechos del niño». Este audivisual, fue encargada su realización por dicha delegación, a fin de exponer y sacar conclusiones al respecto, con vistas al foro infantil, que, integrado por grupos colegiales diversos, tiene el propósito de llevar a cabo la misma.

El citado audio-visual tiene una duración de 33 minutos, lo componen 220 diapositivas con guión sonoro, en perfecta sincronización imagen-sonido. Lo ha realizado su autor, en forma de cuento, en el que un personaje central: el payaso Mike, y situando la acción en el año 2.000, echa una mirada retrospectiva hacia el tiempo pasado (1959, en el que la ONU promulga los Derechos del Niño, y 1979, Año Internacional del Niño), reflejando las distintas agresiones que sobre tales derechos (en el orden de la alimentación, cultura, sanidad, infradesarrollo, guerras, etc.), ha venido sufriendo el niño. Termina con una traspolación al año 2000, en el que la situación no ha variado, y el citado personaje se va a otra galaxia, a hacer una exposición de tales derechos y a pedir se respeten.

La conclusión de este interesante audio-visual, que tiene esperanza y encanto, a la vez, como importante lección al respecto, digna de meditación y aplicarse, es un llamamiento a la humanidad, sociedad mundial, padres, profesores y propios niños para que unos y otros respeten y defiendan tales derechos infantiles.

Terminó el acto, con la proyección de la conocida película «Tobi», ya estrenada en Palencia, donde el simpático protagonista es el niño Lolo, y con proyección, asimismo, gozó el interés de los asistentes.

†

EL SEÑOR

Don Modesto Medina Ceinos

Falleció en Carrión de los Condes el día 13 de octubre de 1979

A los 49 años de edad

Después de recibir los Santos Sacramentos

D. E. P.

Su apenada esposa doña Bernardina Amezúa Durántez; hijos don Jesús-Angel, don José-María y don Teófilo Medina Amezúa; madre Dativa Ceinos Luengo; hermanos, primos y demás familia,

Suplican una oración por su eterno descanso.

Misa funeral: Mañana día 14 a la una de la tarde en la iglesia parroquial de Santa María del Camino y a continuación la conducción del cadáver.
Casa Mortuoria: Calle San Bartolomé, número 30.

DIARIO DE AVISOS

FARMACIAS DE GUARDIA

Servicio nocturno: Todos los días, a partir de las once de la noche: D. Agricio Herrero (Mayor, 34).

Sábado, 13: Don Isidoro de Fuentes (Lope de Vega, 7), y doña Regina García (Avenida Valladolid, 24).

Domingo, 14: Don Agricio Herrero (Mayor, 34), y doña Pilar Rubio (Avenida Manuel Rivera, 21).

Lunes, 15: Don Alberto Torre (Avenida Calvo Sotelo, 1), y don Enrique Junco (Avenida Valladolid, 4).

CUPON PRO CIEGOS

En el sorteo celebrado el día de octubre, ha resultado premiado con 6.250 pesetas, el número 427 y con 625 pesetas, todos los números terminados en 27.

M.C.D.2022

DEPORTES

REUNION EN ZURICH

EL MUNDIAL-82 DE FUTBOL SE ABRE EL 1 DE NOVIEMBRE PROXIMO CON 101 EQUIPOS

Problema a resolver la admisión de China

drid. (Por José María Ca- e Efe).

próximo domingo, a medio- en el casino Zurichhorn, cará el campeonato mundial tbol de 1982, a organizar por ña, con el sorteo para enca- los 101 equipos inscritos en las agrupaciones geográficas: , Concacaf, Amsud, Asia, a y Oceanía.

sorteo es un acto importan- to puramente protocolario y do, casi simbólico del co- o del Mundial-82 en su pri- fase, de calificación, cuyos dos deberán disputarse en- el 29 de noviembre de 1979 y de noviembre de 1981, para ar a los 24 equipos que ju- , en España, la fase final, 3 de junio al 11 de julio de

embargo, la sesión impor- de este Mundial no será el , sino la reunión que hoy mantendrá la comisión or- adora de la FIFA, cuyos 23 bros recibirán y estudiarán mo informe del comité or- dor español para estructu- definitivamente el Campeo-

esa comisión figuran, Pablo , presidente de la Federa- Española, y Raimundo Sa- presidente —con su dimi- presentada el día 27 de sep- re último— del Real Comité izador.

protocolo prevé que el infor- pañol debe ser emitido por or Saporta, pero el presiden- l Comité anunció anoche "al no haberse dado solución problemas que en su día se earon", no irá a Zurich. su defecto será Pablo Por- ien informe a la comisión nizadora de la FIFA en la que comenzará a las tres tarde de hoy sábado, porque ñana se dedicará a estudiar misión de China en la Fede- n Internacional.

tro de ese informe, que ende un montón de folios ados por el secretario del é organizador, Manuel Be- hay un asunto crucial en la tesitura de la organización Mundial: punto 9 del orden del día que "se tratará particular- de: la recepción por parte mité de la FIFA de un do- nto oficial del departamento erial competende del Go- —el Ministerio de Cultu- atestando que las sumas de cobradas serán libremen- vertibles y podrán ser trans- s sin ninguna restricción a los países u organismos, o incluso a los dos sin ninguna deducción".

La comisión deberá también recibir garantías concernientes a las tasas mínimas de todos los impuestos en relación con la venta de boletos, derechos de televisión, radio, películas, cine publicidad estática, videocasettes, y todas otras formas de explotación comercial.

Este punto nueve del orden del día está, pues, directamente relacionado con el tema de los porcentajes a percibir sobre los beneficios del Mundial-82.

Esos porcentajes están perfectamente establecidos en el artículo 34 del Reglamento del Campeonato Mundial de 1982, que distribuye así los beneficios.

Un 10 por 100 para la FIFA.

Un 25 por 100 para la Asociación organizadora de la fase final, es decir la Federación Española y España en resumen.

Un 65 por 100 para las Federaciones que disputen la fase final, estableciéndose un prorrateo de los partidos jugados y de los respectivos ingresos por cada partido.

La FIFA y su comisión organizadora hilan fino y atan cabos con previsión de años y con razón, porque, además de que el Mundial se disputa cada cuatro años, no puede estar al capricho de ninguna Asociación Nacional, por muy organizadora que sea de la fase final.

Algo que todavía hay quien no comprende es que el Mundial lo juegan, por ejemplo el de España, no solamente los 24 equipos que disputarán la fase final, sino los 101, inscritos y no del 13 del junio al 11 de julio de 1982, sino desde el primero de noviembre próximo hasta el 30 de noviembre de 1981.

Partidos que, aunque organizados por las Asociaciones Geográficas mundiales después del sorteo del domingo próximo, también producirán beneficios por conceptos expresados en este punto noveno.

LOS "REPARTOS" DEL PASADO MUNDIAL

Un repaso a las cuentas del Mundial-78, en Argentina, expresa ese reparto de porcentajes:

Del beneficio neto de 50.067.095 marcos alemanes (unos mil ochocientos cincuenta y dos millones de pesetas), fueron para la FIFA 5.006.709 marcos, es decir el 10 por 100 (unos ciento ochenta y cinco millones de pesetas); 12.516.773 marcos (unos cuatrocientos sesenta y tres millones de pesetas) correspondieron al 25 por 100 del país organizador, y 32.543.613 marcos (unos mil doscientos cuatro millones de pesetas) se repartieron entre los dieciséis finalistas a tenor de los partidos que jugaron.

Los ciento un equipos o Federaciones Nacionales inscritas en el Mundial de España se distribuyen así: 33 de Europa (UEFA), 16 de Asia (AFC), 25 de Africa (CAF), 10 de América del Sur (CONMEBOL), 4 de Oceanía (OFC) y 13 de América del Norte, Centro y Caribe (CONCACAF).

Una sola Asociación europea, Liechtenstein, no participará en este Mundial, 17 asiáticas, 15 africanas, una de Oceanía y 10 de la CONCACAF no se han inscrito en este Mundial de España.

Hay también algunas inscripciones tardías y pendientes de resolución: Imperio Centroafricano, Gambia, Niger, Tanzania, Mozambique, Somalia, Grenada y Guyana.

Sobre estas solicitudes tardías decide hoy sábado la comisión organizadora de la FIFA, y como caso especial, al que se dedicará toda la mañana del sábado, la admisión de China.

Porque, como reza el orden del día: "Durante la visita del presidente y del secretario general de la FIFA a China se encontró, al parecer, una solución factible, sobre la que los dirigentes chinos informarán al comité ejecutivo de la Federación Internacional el próximo sábado.

Además de revisar los contratos por derechos de televisión, videocasettes, publicidad estática, cine y merchandising (mascota, etcétera), se prevé que se hará de la mascota oficial de la FIFA —Susy y Billy— una promoción igual que la de "Naranjito".

Una novedad que figura en el orden del día es que la primera cuenta por publicidad en los estadios ya ha sido pagada y que una nueva sociedad, la ROFA, es el socio comercial actual de la FIFA, en lugar de la West Nally, pero son las mismas personas, en particular Patricq Nally, quienes actuarán por cuenta de la ROFA, cuya sede social está en Sarnen (Suiza).

La comisión organizadora de la FIFA confirmará el proyecto de la fase final del Mundial en España, que prevé 52 partidos:

Primera vuelta, con seis grupos de cuatro equipos y 36 partidos.

Segunda, con cuatro grupos de tres equipos y 12 partidos.

Dos partidos de semifinales, partido por los puestos tercero y cuarto y partido final, con siete días de descanso, cuyas fechas, en principio eran los días 26 y 29 de junio, 2, 5, 6, 8 y 9 de julio, pero que pueden variar de acuerdo con los tres días más de competición que ha solicitado el comité organizador español.

Sin la dimisión de Raimundo Saporta, con el aditamento de su ausencia en esta sesión clave del próximo sábado en Zurich, ni los problemas planteados por la petición de comités paritarios en las catorce ciudades españoles para el Mundial, esta reunión de hoy se hubiera reducido a un estudio sistemático y rutinario de los temas del orden del día.

Ahora, la FIFA, además del informe de Pablo Porta sobre la ratificación y apoyo del Gobierno español al Mundial, tendrá que preguntarse y preguntar si Raimundo Saporta va a seguir y de quién sería su sustituto, por lo menos circunstancial.

DURAS SANCIONES DE LA UEFA

La selección española no podrá jugar en Valencia en dos años

ATOCHA CLAUSURADO POR UN PARTIDO

MULTAS A LA SELECCION, A LA REAL SOCIEDAD, REAL Y AT. DE MADRID Y GIJON

Zurich, 13.—El Comité Disciplinario de la UEFA, en su reunión de ayer, ha asestado un duro golpe al fútbol español, tanto a nivel de selección como de equipos, al imponer fuertes sanciones por los incidentes ocurridos en el partido España-Yugoslavia disputado en el Luis Casanova y en los encuentros que Real Sociedad, Real Madrid, Atlético de Madrid y Sporting de Gijón jugaron en sus terrenos en los distintos torneos europeos.

La lista de sanciones es la siguiente: cierre por dos años del estadio del Valencia para partidos de la selección nacional y multa de 50.000 francos suizos, unos dos millones de pesetas; multa de 13.000 francos suizos, unas quinientas veinte mil pesetas, a la Real Sociedad, con cierre por un partido del estadio de Atocha; 3.000 francos suizos, unas ciento veinte mil pesetas, a Real Madrid y Atlético de Madrid, y 1.000 francos suizos, unas cuarenta mil pesetas, al Sporting de Gijón.

En cuanto a la posible sanción a Alesanco, expulsado en el Luis Casanova, no se ha tratado el tema, pero parece seguro que el jugador vasco no podrá alinearse con España en el encuentro de Nicosia.

EXTRAÑA LA AUSENCIA DE SAPORTA

Pablo Porta mantuvo una larga conversación con el presidente de la UEFA, el italiano Artemio Franchi, sobre la dureza de tales sanciones; pero el señor Franchi se mantuvo en defensa de los acuerdos adoptados por el Comité Disciplinario.

En otro orden de cosas, según informa EFE, el tema del día en los medios futbolísticos de la sede de la FIFA en Zurich es la ausencia de Raimundo Saporta en la sesión que hoy mantendrá la comisión organizadora del Mundial, que preside el alemán Hermann Neuberger.

Pablo Porta será el encargado de presentar la realidad y el futuro de la organización del Mundial 82, y Manuel Benito, secretario del comité organizador, se ha traído a Zurich una abundantísima documentación, entre ella la garantía del Estado español de la conversación libre de los ingresos netos del Mundial: para la FIFA, un 10 por 100, y para los equipos participantes en la fase final, un 65 por 100.

VEHICULOS USADOS

PEGASO - BARREIROS - DODGE - EBRO

CAJA DE CARGA Y BASCULANTES

TODOS LOS TONELAJES

Angel Fuentes Guerra, S. A.

Avenida Casado del Alisal, 13

Teléfonos: 74 02 67 — 74 04 67 (de 9 a 1)

PALENCIA

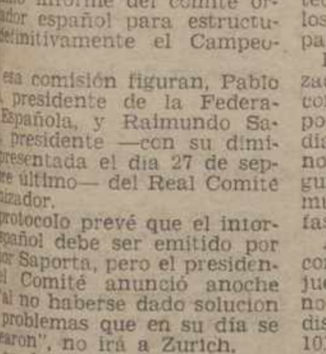

MAS BARATO

ES NO ENSUCIAR

QUE LIMPIAR

Servicio de Limpieza

SEMAT

AGRICULTOR

SIEMBRE CON SEMBRADORA — ABONADORA — LOCALIZADORA **"SOLA"**

Su último modelo **SUPERCOMBI - 680**, de doble tubo de distribución, le ofrece la posibilidad de:

— Depositar la simiente separada del abono, a menor profundidad que éste.
— Aprovechar mejor el abono.
— Evitar la destrucción del germen, que pudiera existir, por contacto con el abono.
— Mayor densidad de plantas y más vigorosas.
— Mayor cosecha.

Aprovéchese de la Tecnología más avanzada a precios de oferta especial

Sembradora de 15 brazos ...	120.198	Ptas.
" de 17 " ...	136.206	"
" de 19 " ...	154.238	"
" de 21 " ...	171.534	"

AHORA CON CERTIFICADO DE GARANTIA DEL FABRICANTE

Véalas e infórmese en:

ALMACENES PINACHO

Calle Burgos, 11. PALENCIA

M.C.D.2022

DEPORTES

Mañana, a las 4'30, el encuentro PALENCIA-ALAVES, se presenta difíci

REAPARICION DE MADARIAGA Y FUERTES, PERO NO DE CRISTO Y JOAQUIN, AUN LESIONADOS

EL PALENCIA-CRISTO OLIMPICO JUGO AYER EN ARANDA DE DUERO, GANANDO POR 3-2

El Palencia se ha preparado esta mañana, con entrenamiento suave y sprints cortos, para el encuentro de mañana frente al Alavés, que empezará a las 4,30 de la tarde.

El Palencia, actuó ayer en Aranda de Duero, en un partido amistoso ante el titular de la ciudard burgalesa, que militar en tercera división.

Con una tarde mala, de lluvia y viento, el Palencia-Cristo Olímpico, consiguió un resultado favorable de 3-2, llegándose en la primeraparte a tener una diferencia de 3-0. Fueron marcados los goles palentinos por Cristo, Balbás y Calsita.

Se quiso ver cómo andaban algunos lesionados y otros jugadores del Palencia, y en la primera parte, actuaron: Monchi; Ricardo, Alonso, Huertas, Javi (ambos defenssa laterales del Cristo Olímpico); Baquero, Mario (argentino a prueba, en el Palencia, que estuvo bien), Cristo; Balbás, Calsita y Del Pozo.

El equipo morado actuó con autoridad en la primera parte, no forzando mucho la marcha en segunda, en la que los arandinos consiguieron dos tantos. En esta segunda parte el Palencia sustituyóa Calsita, Cristo, Balbas, Baquero, y al final, Monchi, por otros jugadores del Cristo Olímpico así como Martín del Palencia.

Tras este partido en Aranda, que sirvió de entrenamiento y prueba para algunos jugadores del primer equipo, se vio que Cristo no se halla totalmente recuperado de su lesión. Corre bien, pere se resiente al chutar. De ahí que Paco Gento haya considerado oportuno no alinearlo mañana frente al Alavés. Del Pozo, sigue en su línea de puesta a punto, y, de momento, no figurará tampoco en la alineación morada de mañana. Igualmente Joaquín, que sigue arrastrando su lesión.

La probable alineación palentina frente al Alavés será: Diez; Salvi (o Sano)), Madariaga, Sampedro y Fuertes (ya recuperado de su estado gripal); Chaparro, Ferrero y Pirri; Lorenzo, Sambade y Uco.

En el banquillo, para las posibles sustituciones, estarán Riado, Balbás y Calsita.

El campo de "La Balastera" de momento está bien. Las últimas lluvias, y dado que no se ha jugado sobre él, no le ha deteriorado. Si no llueve más, el terreno de juego estara en buenas condiciones para la confrontación palentino-alavesa.

El encuentro se presta difícil; por cuanto el Alavés es un equipo con fuerza, que ha logrado en sus tres salidas, una victoria frente al Santander (0-2); un empate en Algeciras (0-0); y otro empate en Vigo el pasado domingo ante el Celta (2-2). Sólo tuvo un frenazo en casa, en la ronda tercera frente al Valladolid, con el que perdió por 0-5. En su segundo encuentro seguido fuera de casa, viene preparado para que esta suma de positivos fuera de su terreno, siga.

Esperemos que el Palencia no le de ninguna facilidad para ello. Viene jugando el equipo morado partidos muy efectivos en casa, donde, aparte el empate de la jornada inaugural (1-1) cedido al Algeciras, y recuperado en la inmedita salida a Tarragona (2-2), cayeron el Granada (1-0 y el Celta (4-2).

Hizo el Palencia un buen partido, especialmente en la primera mitad, el pasado domingo en Madrid, ante el Castilla, con una inmerecida derrota por un tanto de penalty fantasma, y parece ya entonado, con sus anteriormente lesionados jugadores, excepto Cristo, en la palestra, para poderle dar al Alavés la mejor réplica.

Se dice por Vitoria que vendrán bastantes aficionados a apoyar a su equipo. Como los palentinos tampoco restringirán, suponemos, su presencia y sus ánimos (aunque los días más fríos, siempre desanimarán a alguno), parece deducirse que no faltará la animación en el campo.

Que no falte, tampoco, la tercera victoria morada, es lo que cabe desear a los jugadores morados, que están con ganas de que no salga nada de La Balastera A ver si es verdad, sin perder de vista a este histórico, que suele dar mucha guerra, repetimos, en sus salidas.—*F. BUISAN.*

VENTA DE PISOS

PROTECCION OFICIAL. GRUPO I. Exp. P. G. I. 9.003/74.
EMPLAZAMIENTO: POLIGONO «PAN Y GUINDAS».
Fecha C. Provisional: 12 - 1 - 1977.
Terminación de Obras: 11 - 4 - 1980.
Autorizado para recibir cantidades a cuenta.
Condiciones de pago: 500.000 pesetas al contrato, resto menos hipoteca. Facilidades de pago.
Las viviendas habrán de dedicarse a domicilio permanente.

INFORMACION Y VENTA:

PIRON, S. A. CONSTRUCTORA

Calle Balmes, s/n. Teléfono 72 - 33 - 47

RESTAURANTE BRAULIO Y CARRANZA CLUB

Comunica a sus clientes y amigos que permanecerá cerrado por vacaciones del 15 al 30 de octubre

BALONCESTO:

TERCERA DIVISIO

El "Inde" viaja este doming a Ponferrada

Este próximo domingo nuestro equipo palentino viaja a Ponferrada para enfrentarse al Basket, en el segundo partido de Liga. Recordemos que el año pasado los colegiados leoneses consiguieron la fama de "caseritl mos" por todos los equipos del grupo y tan solo el Cau de Oviedo logró batirles en su casa. También hay que añadir que no podrán desplazarse Laurentino, por sanción federativa y David, y cabe la duda aún de Teófilo, que se encuentra cumpliendo el servicio militar, a la vista de las perspectivas el entrenador Rodríguez Sáiz ha convocado para el partido a los siguientes jugadores: Yenes, Izquierdo, Caballero, Chuchi, Chechu, Pope, Recio Lobera Guzón, De Luis, Castrillo y laduda de Teofilo.

El pasado martes en el pabellón de Deportes se jugó un partido de entrenamiento entre el Inde yel Zamora C. F. (tambien de Tercera División en el grupo tercero), el resultado empa e a 95, fue un partido pu ado y de bastante igualdad cara al marcador a pesar de numerosos cambios realiados p probar a los jugadores. Po Inde se alinearon Yenes, C l'ero, Izquierdo, Pope, Chu Chechu, De Luis, Laurem Caballero y Lobera, destaca Chechu y Castrillo que re un excelente partido en del y sobre todo en ataque jugu en el poste alto.

Resultados de la jornada terior:

Asturias-Ensidesa (no se pre tó el primer equipo, el resulta pendiente del Comité de Com tición).

Juventud de Oviedo, 72; B ket de Ponferrada, 80.

Independiente, 116; Gamo Dueñas, 84.

L. T. Ponferrada, 36; Cau Oviedo, 86.

S. D. Mieres, 85; Albinos.

CLASIFICACION

	J.	G.	Pf.	Pc.	P
CAU de Oviedo	1	1	86	26	2
S. D. Mieres	1	1	85	49	2
INDEPENDIENTE	1	1	116	84	2
Santa Claus de León	1	1	75	61	2
Basket Ponferrada	1	1	80	72	2
Juventud	1	0	72	80	0
Caul de Gijón	1	0	61	75	0
GAMO DE DUEÑAS	1	0	84	116	0
Albinos de León	1	0	49	85	0
J. T. Ponferrada	1	0	36	86	0
G. E. Ensidesa	0	0	0	0	0
Asturias de Pola	0	0	0	0	0

Banco Español de Crédito

La Organización Bancaria más extensa a su servicio en toda España.
Representaciones en todo el mundo.

CAPITAL Y RESERVAS: 57.411.303.603

1.702 SUCURSALES repartidas por todo el país,

SUCURSALES EN PALENCIA: Oficina Principal: Calle Don Sancho, núm. 16.
Sucursal Urbana: Avenida Cardenal Cisneros, núm. 13.

SUCURSALES EN LA PROVINCIA:

Aguilar de Campoo. Astudillo. Baltanás. Becerril de Campos. Buenavista de Valdavia. Carrión de los Condes. Cervera de Pisuerga. Cevico de la Torre. Fuentes de Nava. Guardo. Herrera de Pisuerga. Osorno. Saldaña. Venta de Baños. Villada. Villarramiel.

BANESTO

(Aprob. B. O. núm. 3.593)

M.C.D.2022

NACIONAL

AIS VASCO: La detención del comando de ETA presunto autor de los atentados de Chamartín, Atocha y Barajas

rtugalete (Vizcaya), 13 (Efe). teniente de alcalde de la lo- d vizcaína de Portugalete, eneciente a la coalición Herri suna, y su mujer, han sido idos sobre las tres de la ma- ada de ayer, por inspectores Cuerpo General de Policía de o, en su domicilio de la ci- localidad vizcaína.

ría Martínez Bilbao y María Villa fueron trasladados a misaría de Policía de Bilbao.

Los funcionarios del Gobierno Civil registraron el domicilio del teniente de alcalde —según han informado a «Efe» fuentes de la coalición abertzale— y por el momento se desconocen los cargos que pesan sobre estos dos detenidos.

NOTA DE LA GUARDIA CIVIL

San Sebastián, 13 (Efe).—La 522 Comandancia de la Guardia Civil de San Sebastián ha hecho pública anoche una nota oficial sobre la detención de un comando de ETA político-militar, presuntos autores de la colocación de explosivos en las estaciones de Renfe de Chamartín y Atocha y en el aeropuehto de Barajas.

La nota dice textualmente:

«A las 0,30 horas de ayer, fuerzas de esta Comandancia procedieron a la detención de Miguel Antonio Machinea Sáinz, de 24 años, natural de San Sebastián, y de Santiago Lopetegui Zabaleta, de 20 años, natural de Azcoitia, cuando pretendían colocar dos potentes cargas explosivas en los edificios actualmente en construcción en el acuartelamiento del Cuerpo de Inchaurrondo, con una doble finalidad: por una parte, demoler dichas obras, lo que provocaría la inmediata presencia de la fuerza, en cuyo momento entraría en funcionamiento la segunda carga, atracada con gran número de tuercas y tornillos que actuarían a modo de metralla dirigida contra dicha fuerza.

Como consecuencia de las investigaciones realizadas a continuación, se ha procedido a la detención de los siguientes individuos:

Izascun Arrazola Mallona, de 24 años de edad, natural de Cestona.

José Luis Zabaleta Valenciaga, de 23 años, natural de Baracaldo, actualmente ingresado por enfermedad en la Residencia Sanitaria de la Seguridad Social.

Jesús María Alberdi Echániz, de 20 años, natural de Azcoitia.

Juan José Alberdi Churruca, de 21 años, natural de Azcoitia.

José María Zalegui Urbieta, de 20 años, natural de Azcoitia.

En sus primeras manifestaciones y con diferente grado de participación, confesaron que como miembros integrantes de un comando de la organización terrorista ETA (-M) llevaron a cabo los siguientes hechos delictivos:

Secuestro del delegado de Cultura de San Sebastián, D. Javier Crespo Beriza, el 28-11-78.

Ametrallamiento del sargento de la Guardia Civil de Zumaya, el 14-2-79.

Colocación de un artefacto explosivo en las oficinas de Iberduero, en Azpeitia.

Colocación de artefactos explosivos en complejos turísticos de las playas de Salou y Sitges (Tarragona).

Colocación de artefactos explosivos en las estaciones de RENFE de Chamartín y Atocha y en el aeropuerto de Barajas (Madrid).

Tentativa de ametrallamiento del cuartel del cuerpo de Azcoitia.

Diferentes atracos a entidades bancarias, coacciones a industriales y robos de vehículos a punta de pistola.

Se les ha ocupado el siguiente armamento: 3 metralletas, 8 pistolas, 2 escopetas, munición para estas armas, dos granadas de mano, 30 kilos de «goma-2», cables, relojes, petardos, cebos, temporizadores, etc., para provocar explosiones».

DETENCION EN FRANCIA DE TERRORISTAS DE ETA

Bayona (Francia), 13 (Efe).—La policía francesa descubrió un escondrijo de la ETA militar, que contenía un hospital en miniatura y ha detenido a tres españoles, informa la agencia «Upi».

El escondrijo estaba en el sótano de una casa alquilada por un refugiado vasco español en San Juan de Luz, ha informado la policía.

En el sótano se encontraron camas, medicamentos y gran cantidad de documentos de la ETA, entre los que figuraba un mapa de Bilbao con marcas de cierto número de posibles objetivos, han dicho los investigadores.

La detención la realizó la policía tras la detención de un sospechoso. Identificado como Pablo Peretiartua, de 20 años, en el curso de una comprobación de documento de identidad en el tren tranvía Irún-Hendaya.

Al presentarse la policía en el escondrijo, dos de sus ocupantes trataron de huir en un automóvil, pero fueron detenidos poco después. Fueron identificados como Carmen Irusta Laforca, de 26 años, y Ricardo Santa María Pérez.

Los detenidos serán entregados a las autoridades judiciales para su interrogación, ha informado la policía.

CONTINUA MUY GRAVE EL COMISARIO DE POLICIA AMETRALLADO EN GUECHO

Bilbao, 13 (Efe). — A las 23,15 de anoche continuaba en estado muy grave el comisario de Policía Antonio Mesa Portilla, ametrallado ayer en Guecho (Vizcaya), según han informado a «Efe» fuentes del Hospital Civil de Bilbao.

El comisario Mesa Portilla permanece ingresado en la planta de reanimación del Hospital Civil.

En el atentado contra el comisario Mesa, un inspector que le acompañaba resultó herido en las piernas de carácter leve.

Una solución excepcional para empresas con problemas excepcionales.

Hay empresas españolas y trabajadores autónomos que no están al día en el pago de sus cuotas de la Seguridad Social, o no declaran la verdad.

Si es Vd. uno de ellos, ahora tiene un medio de poder resolver este problema, acogiéndose a un Real Decreto, por el que se regula un sistema excepcional de pago aplazado de cuotas de la Seguridad Social.

Y le conviene hacerlo, para trabajar tranquilo, por el bien de todos. Por el suyo propio y por el de los muchísimos jubilados y trabajadores que, en un futuro no lejano, podrían ver perjudicados, tanto sus pensiones como sus derechos a asistencia por la falta del dinero que los financia.

Las mejores condiciones sólo hasta el 20 de Octubre

Gane tiempo y ahórrese un 10% de recargo. Si usted paga antes del 20 de Octubre la cuota de la Seguridad Social correspondiente al mes de Agosto de 1979, y que de hecho, ya debería haber pagado en Septiembre, no tendrá ningún recargo.

Y, sobre todo, recuerde que este pago es requisito indispensable para acogerse al sistema excepcional de aplazamiento de 2 años, en el abono de sus deudas anteriores.

Las empresas que no están al día en el pago de las cuotas de la Seguridad Social, tienen ahora la oportunidad de acogerse a un sistema excepcional de pago aplazado de las cuotas que debían haber pagado hasta el 31 de Agosto y que permite a las empresas la regularización paulatina de sus descubiertos con la Seguridad Social, considerándose a las empresas y demás sujetos responsables al corriente, a todos los efectos, en el pago de las cuotas debidas a la Seguridad Social.

Para acogerse al sistema de pago aplazado, las empresas deberán:

Presentar un escrito en la Tesorería Territorial o Agencia de la Seguridad Social que les corresponda, antes del 1-12-79, adjuntando los documentos que allí les indiquen y acreditando haber ingresado antes la aportación de los trabajadores, correspondientes a las cuotas en descubierto.

El descubierto con la Seguridad Social está compuesto por las cuotas debidas y los recargos de mora vigentes en su día, así como los gastos y costas de los procedimientos que se siguen en la actualidad, quedando estos suspendidos al ser acreditado por la empresa de que se trate, ante la Oficina Delegada de la Inspección de Trabajo de la Seguridad Social y ante el Organo ejecutivo, que se ha presentado escrito acogiéndose al Real Decreto; manteniéndose las garantías ya constituídas.

El pago aplazado de las cuotas, se hará en plazos mensuales de la misma cuantía, según el número de meses debidos, con un máximo de 24 plazos a partir del 1 de Enero de 1982 y excepto los meses de Julio y Diciembre, para no coincidir con los meses de abono de las pagas extraordinarias reglamentarias de Julio y Navidad.

Este sistema excepcional de pago, quedará sin efecto en el momento en que se dejase de cumplir alguno de los plazos o de los ingresos de las cuotas, a partir del 1 de Agosto de 1979 y hasta cancelar la deuda.

En este caso, se reanudarían inmediatamente los procedimientos suspendidos.

El texto íntegro del Real Decreto, por el que se regula el sistema excepcional de pago aplazado de cuotas de la Seguridad Social, aparece en el Boletín Oficial del Estado de 6 de Octubre de 1979.

Está ultimándose un nuevo sistema de inspección y recaudación de la Seguridad Social, más eficaz que el actual y con sanciones más rigurosas para los infractores.

Esta es una última oportunidad, y los que no la aprovechen, no podrán quejarse después, si la deuda se recauda por la vía de apremio o incluso llega a tener que aplicarse el Código Penal.

MINISTERIO DE SANIDAD Y SEGURIDAD SOCIAL

M.C.D.2022

NACIONAL

LABORAL

UGT ACUSA A CC. OO. DE DESESTABILIZAR EL SECTOR DE LA CONSTRUCCION

POR SUS ACCIONES EN VALLADOLID, BURGOS, CEUTA, MELILLA Y SEVILLA

Madrid, 13. (Efe).—La Federación Estatal de la Construcción de UGT ha hecho público un comunicado en el que se califica de desestabilizadoras las últimas acciones emprendidas por las correspondientes federaciones de CC. OO. en Valladolid, Burgos, Ceuta, Melilla y Sevilla.

UGT, que también hace la misma acusación a la parte más «reaccionaria» de la Patronal, añade en el comunicado que en algunos casos, como en el de Ceuta, si se adopta una postura firme negociadora existen suficientes cauces para obligar a los empresarios a sentarse a la mesa, toda vez que se cuenta con un sector realista que también está por la negociación y por evitar acciones de huelga estériles.

La Federación de la Construcción lamenta, finalmente, que cuestiones políticas, al margen de los intereses de los trabajadores, estén marcando diferencias entre las dos centrales mayoritarias del sector, lo que no facilita, en absoluto, planteamientos unitarios de cara a la negociación colectiva de los próximos meses.

Flojos toros del Conde de la Corte en Zaragoza

CARTELES DE LAS FERIAS DE LIMA, BOGOTA Y CARTAGENA DE INDIAS

Zaragoza, 12. (Efe). — Tercera de Feria. Buena entrada. Seis toros del Conde de la Corte, muy flojos.

Dámaso González, bien con el capote en el primero. Faena valiente sobre ambas manos con desplantes. Dos pinchazos y estocada. Ovación y vuelta.

En su segundo, faena valiente y de porfía. Derechazos y pases de pecho que se aplauden. Tres pinchazos y descabello. Ovación y saludos.

«Niño de la Capea», no logró lucimiento con el capote en el primero. Se estira bien en derechazos, pero el toro se cae. Pinchazo y media. Palmas para el diestro y pitos al toro.

En el quinto, bien con el capote. Pases de castigo a un toro peligroso« Abrevia y mata. Dos pinchazos y descabello. Pitos.

Roberto Domínguez, aplaudido con el capote en los dos. Faena musicada y torera, a base de derechazos y naturales. Ovación, vuelta y saludos.

En el último, que fue protestado por cojo, se muestra voluntarioso. Abrevia y mata de media y dos descabellos. Palmas.

SUSPENDIDA LA CORRIDA DE LAS VENTAS

Madrid, 12. (Efe). — A causa de la lluvia ha sido suspendida la corrida de rejones de esta tarde en la Monumental de las Ventas de Madrid.

Debían actuar Curro Bedoya, Gustavo Zenki, Luis Miguel Arranz y Emilio Pinto con reses de García Romero Hermanos y Germán Gervás.

También iban a actuar los forcados de Lisboa.

ROBERTO DOMINGUEZ, TOREARA TRES TARDES EN LIMA

Madrid. (Efe). — Los carteles de la Feria del Cristo de los Milagros de Lima, serán los siguientes:

Domingo 29 de octubre: Toros de «Chuquizongo». Ortega Cano ,Manili y Armillita Chico. Esta combinación podría sufrir un retaque por tener Armillita Chico un compromiso anterior.

Jueves 1 de noviembre: Toros de «La Huaca». «El Cordobés», Manolo Cortés y el peruano César Caro.

Domingo 4: Toros de «La Huaca»: Palomo Linares, Julio Robles y Espartaco.

Domingo 11: Toros de Yencala: Palomo Linares, José Mari Manzanares y Manili.

Domingo 18: Toros de «Jaral del Monte»: «El Cordobés», el peruano Rafael Puga y Roberto Domínguez.

Domingo 25: Toros de «El Jaral del Monte»: José Mari Manzanares, Emilio Muñoz y Espartaco.

Domingo 2 de diciembre: Toros de «Chuquizongo»: Manolo Cortés, Julio Robles y Armillita Chico.

Sábado 8: Toros de «La Vina»: Roberto Domínguez, Ortega Cano y Emilio Muñoz.

Domingo 9: (Corrida del Toro): Toros de «Las Salinas»: Manolo Cortés, Julio Robles, Roberto Domínguez, Ortega Cano, Armillita Chico y Emilio Muñoz.

CARTELES DE LAS FERIAS DE BOGOTA Y CARTAGENA DE INDIAS

Madrid. (Efe). — Han quedado ultimados los carteles de las Ferias colombianas de Bogotá y Cartagena de Indias, a falta de designar los hierros de las ganaderías que se lidien.

Los carteles de la Feria de Bogotá serán los siguientes:

Doimingo 2 de diciembre: «Paquirri», José Mari Manzanares y Jairo Antonio.

Sábado, 8: «Vázquez II», «El Cordobés» y Jorge Herrera.

Domingo 9: «Palomo Linares», «El Cali» y «Espartaco».

Domingo 16: «El Cordobés», Julio Robles y alternativa del colombiano Víctor Vázquez.

Los de Cartagena de Indias se desarrollarán con arreglo al siguiente orden:

Sábado 29 de diciembre: "Paquirri», «Niño de la Capea» y Jairo Antonio.

Domingo 30: 'Palomo Linares, José María Manzanares y Jorge Herrera.

Jueves 3 de enero: Novillada con la participación de novilleros colombianos. Viernes 4: "Vázquez II", El Cordobés" y "El Cali".

Sábado 5: Leónidas Manrique, Emilio Muñoz y "Espartaco".

Domingo 6: Corrida del Toro con la participación de los triunfadores.

OSTOS CONMOCIONADO EN BOGOTA

Bogotá, 13. (Efe). — El diestro español Jaime Ostos sufrió una fuerte conmoción al ser aplastado contra las tablas por el novillo que le tocó en suerte en el Festival Taurino celebrado ayer viernes, en esta capital.

Ostos participó, junto con los también españoles Paco Camino, Manuel Vázquez y Andrés Vázquez, en el Festival "Gran Tarde de la Solidaridad", que a beneficio del niño colombiano tuvo lugar en la Plaza de "Santamaría".

El matador español resultó atropellado por el segundo novillo de la tarde y golpeado en la cadera y abdómen, por lo que sufrió conmoción celebral.

Jaime Ostos, tras recuperarse en breves minutos toreó diestramente a su novillo, al que mató de limpia estocada por lo que fue concedida una oreja y vuelta al ruedo.

Al finalizar la faena pasó a la enfermería donde fue asistido por los facultativos y se recuperó plenamente al cabo de unos momentos de reposo.

EN VENEZUELA

Barinas (Venezuela), 13. (Efe). Con un toro indultado por su bravura y nobleza, y lleno total se celebró ayer en Barinas la primera corrida de la Feria de la Virgen del Pilar.

Se lidiaron dos toros de los Martínez, de México, tres de Domiciano Camelo, de Colombia y uno de la ganadería venezolana de Tarapio, muy buenos, extraordinario el de Tarapio que fue indultado.

Carmelo Torres, valiente con ambos.

Manolo Martínez, cumplió en el primero. En el segundo, dos orejas, rabo y vuelta.

Luis de Aragua, bien en el primero. En su segundo, indultado, ovación y vuelta.

OREJA EN CARACAS A BERNARDO VALENCIA

Caracas, 13. (Efe). — Tercera corrida de feria. Buena entrada y toros de Las Huertas, de México y Las Mercedes, de Colombia.

"El Mito", bien en su primero, ovación. En el cuarto, ovación y vuelta.

Bernardo Valencia, cumplió en su primero. En el quinto, ovación, una oreja y vuelta.

"Morenito de Maracay", ovación. En el sexto, actúa lesionado en el muslo derecho, cumple, mata de estocada y tres descabellos.

¿QUIERE UNA VIVIENDA EN PROPIEDAD?

Propietarios de pisos necesitan SOCIOS para completar comunidad

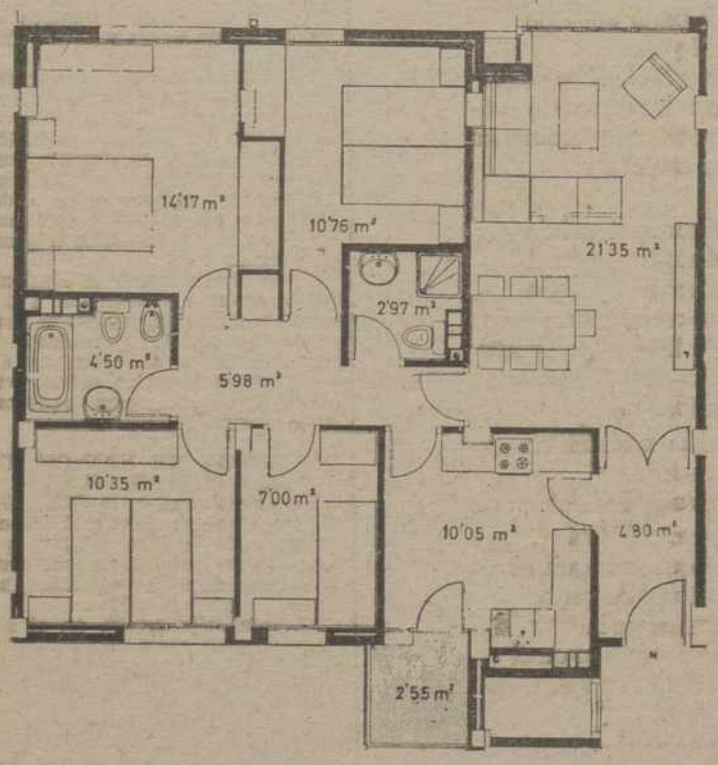

PRECIO: 2.650.000 pesetas

Formas de pago:

750.000 ptas. contado

20.000 ptas. mensuales (30 meses)

Resto hipoteca

Haremos entre todos un grupo de viviendas de Protección Oficial, Grupo Primero, en una urbanización concebida para una vida más alegre y tranquila, a 500 metros de la Plaza Mayor, rodeada de zona verde.

CALIDADES:

Salón parquet, cocina, baño, aseo, serigrafía, carpintería exterior, aluminio anonizado, carpintería interior, madera para barnizar; dos ascensores hasta garaje, plaza garaje y trastero, calefacción y agua central, zonas verdes y parque infantil.

VARIOS SOCIOS LE ESPERAN YA PARA COMPLETAR COMUNIDAD. VENGA A INFORMARSE

PALENCIA INMOBILIARIA

PALENCIA

MENENDEZ PELAYO, 4

(Pasaje Comercial)

CONTRATISTA

necesita SOLAR edificable de 15 a 40 viviendas, céntrico. Ofertas: Apartado 815. VALLADOLID.

M.C.D.2022

NACIONAL

USURA DEL CONGRESO IBEROAMERICANO DE EDUCACION

REY: "VENGO A PEDIROS QUE COMPROMETAIS VUESTRA ABOR EDUCADORA EN LA DEFENSA DE LA LENGUA"

drid, 13 (Efe). — Vengo a s personalmente que comtais vuestra labor educado- la defensa de la lengua ola y en el mantenimiento nidad, manifestó Su Ma- el Rey Don Juan Carlos solemne acto de clausura V Congreso Iberoamericano ucación que, con ocasión de sta del 12 de octubre se ó hoy en el Centro Iberoano de Cooperación.

más de la presencia de Don Carlos y de Doña Sofía, sión de clausura contó con stencia del presidente del mo, los ministros de Edu- Universidades, Asuntos ores, Cultura y Presidencia, s Otero Novas, González Sea- eja Aguirre, Clavero Aréva- Pérez Llorca. También estu- presentes el director gene- la UNESCO, señor M'Bow alcalde de Madrid, Enrique Galván.

la clausura del Congreso cedió a la firma formal por alfabético de la declaración incipios elaborada en estos or los congresistas, y en la e traza un plan de acción iva para la década 80-89.

residente del Congreso, mi- español de Educación, se- ero Novas, se refirió en su o a la raíz humanista y a de los derechos huma- e iluminan la conciencia de nidad.

director general de la CO rindió un homenaje al e España, «cuya presencia a ceremonia, dijo, testimo- importancia que él otorga ducación y a otros proble- e están en la base de la racia», por el valor y lucidez e ha orientado la transición una España nueva y demo-

mismo, tomó la palabra el nte del Centro Iberoame- de Cooperación, Manuel de y Colón de Carvajal.

la sesión de clausura hubo cepción a la que asistieron es de España, el presiden- nco ministros del Gobierno, s de ministros extranjeros nalidades invitadas al acto.

DISCURSO DEL REY D. JUAN CARLOS

curso de S. M. el Rey Don Juan Carlos es, en resumen, el siguiente:

«Muchos, en la joven América, llaman a España «Madre Patria». Ese apelativo nos honra y a él procuramos ser fieles. Pero nosotros, descendientes de los españoles que aquí permanecieron y no cruzaron el Océano, preferimos ser sólo considerados como hermanos en una gran familia de pueblos que ha recogido sangres diversas, que cultiva múltiples lenguas dignas de respeto y que vive bajo climas y sobre tierras muy diversas; pero que, sin duda, encuentra en la Península Ibérica, en dos antiguas naciones llamadas España y Portugal, un punto de convergencia, una herencia común, una razón vital para una acción compartida en el largo camino del futuro.

Al reunirnos aquí para conmemorar un aniversario más del descubrimiento de América, estamos celebrando de nuevo una reunión de familia, un encuentro alegre de gentes que conservan la esperanza de un mejor destino en medio de la inquietud y hasta de la angustia que parecen ser, por desdicha, el signo de nuestro tiempo.

VISITAS A TODOS LOS PAISES

Me he impuesto el grato deber de visitar todas las naciones americanas y me ha cabido el honor de ser el primer Rey de España que ha cruzado el Atlántico en tales viajes de Estado.

He hallado siempre una América viva y sorprendente, rica en el espíritu aún más que en la materia, grandiosa en sus dolores y sus gozos, plena de capacidad creadora, agitada por contradicciones y luchas pero dispuesta siempre a desplegar energías nuevas en la prodigiosa aventura de cada día.

He podido por ello, luego, decir a los demás europeos la segunda palabra que querría pronunciar esta tarde, una palabra de hermandad.

España es una parte de Europa y se está integrando paulatinamente en las organizaciones y estructuras en las que Europa va cobrando, lentamente, forma política, social y económica. Pero esta legítima aceptación de la naturaleza europea de España no se contradice sino que se complementa y enriquece con una paralela afirmación de nuestra vocación americana, clave de nuestra historia, base de nuestro presente, rumbo de nuestro porvenir.

Por ello, desearía mi patria que la suya fuera, en Europa y en Iberoamérica, una misión de hermandad entre dos continentes a los que todo debe unir porque les une algo más trascendental que el continente, algo que constituye el contenido.

Los valores más altos de la cultura europea se han propagado en tierras americanas y han matrimoniado en ellas con los valores propios de aquellas sociedades en las que, por ejemplo, el mestizaje racial y el cruce de linajes y culturas pueden llegar incluso más allá, por el camino de la síntesis, de lo que sería aquella raza cósmica que glosó el maestro Vasconcelos.

Este ha sido, señores ministros, señores delegados, señoras y señores, el signo de la obra llevada a cabo por mi Gobierno en relación con los dos horizontes esenciales —Europa y América— de su acción exterior. Este es también el sentido de aquellos viajes que la Reina y yo hemos emprendido con la afectuosa acogida, que de nuevo agradecemos, de pueblos y Gobiernos.

TRABAJOS DEL CONGRESO

Señores congresistas: Habéis dedicado vuestra atención a los problemas de la educación. Bien podemos decir que se trata de una tarea excelsa, de una función casi sagrada. La educación afecta a la raíz misma del ser humano y ninguna misión comparable puede superarla en grandeza.

Entre las graves injusticias quo padece el mundo actual no es la menor, sin duda, la de la desigualdad de oportunidades educativas que afecta, sobre todo, a quienes proceden de las capas sociales más modestas de cada sociedad. Muchos niños y adolescentes ven así menoscabados sus derechos en perjuicio incluso de toda la sociedad.

Quizá, la política educativa no debería sólo garantizar una educación básica a toda la población infantil, sino estudiar luego sistemas permanentes de educación compensatoria que sirvan para remediar los desequilibrios de cada hogar y cada ambiente.

MEDIO MILENIO

Nos acercamos no sólo al medio milenio de aquel año de gracia de 1492 que constituyó la fecha más luminosa de nuestra historia común; caminamos también hacia el comienzo del tercer milenio de la era cristiana, en circunstancias a menudo preocupantes del mundo que nos rodea y al que pertenecemos, cuando muchas pequeñeces y muchos egoísmos asaltan la vida cotidiana del hombre sobre la tierra.

Hace mucha falta que todos sepamos decir a ese mundo desgarrado y violento una palabra de paz y de esperanza, una palabra, en suma, de justicia.

LA LENGUA

Querría, por fin, deciros una palabra sobre nuestras propias palabras, sobre la lengua que hablamos. Dejadme que os diga que me complazco, en efecto, al oír el español americano, este español suave que vosotros habláis, ese español melódico y en estado de crecimiento. Un crecimiento tan joven que cree en el silencio. Se le siente vivir. Es una lengua en pie. Es una lengua andando, y al oírla me conmuevo y me alegro. Hay que aprender a paladear esa distinta, numerosa y siempre renovada entonación del español. Hay que aprender a saborearla, como si fuera un zumo que cambia de gusto en cada boca.

La hicimos entre muchos. La hacemos y la haremos entre todos. Nadie debe olvidar que no hablamos la lengua de una nación determinada; hablamos en la lengua de una comunidad. Es más, de una comunidad donde las tierras y las leyes son diferentes, y la lengua es patria común.

El futuro de la lengua común se encuentra en vuestras manos. De la labor educadora depende, en buena parte, que nuestra lengua se acreciente sin dispersión y se enriquezca sin perder su unidad.

Debéis tener en cuenta que la lengua hace al hombre. Para ser lo que somos es necesario mantenerla en su estado actual y para ser lo que debemos ser es necesario actualizarla.

Lo que vengo a pediros, personalmente, es que comprometáis vuestra labor educadora en la defensa de la lengua y en el mantenimiento de su unidad. Si así lo hacéis, nuestra gran comunidad de naciones os lo premiará».

ATENCION CAZADORES

El montecillo de Valoria del Alcor, situado enter el monte de Ampudia, monte del Esquilio y término municipal de Valoria del Alcor, sigue acotado de caza con el N.º 10.179

Suárez viajará a París los días 26 y 27 de noviembre

Madrid, 12. (Efe). — El presidente del Gobierno, Adolfo Suárez, realizará una visita oficial a París, el mes que viene, invitado por el primer ministro de la República francesa, Raymond Barre.

La Oficina de Información Diplomática ha informado que la visita de Adolfo Suárez a Francia tendrá lugar los días 26 y 27 de noviembre.

Es la segunda vez que Suárez visita oficialmente Francia desde que asumió la presidencia del Gobierno en julio de 1976.

La vez anterior la visita estuvo enmarcada en una gira que por diversas capitales de la Comunidad Económica Europea realizó el presidente del Gobierno español en 1977.

†

PRIMER ANIVERSARIO DEL SEÑOR

DON NICOLAS BENITO DE RODRIGO

QUE FALLECIO EN PALENCIA EL DIA 15 DE OCTUBRE DE 1978

A los 76 años de edad

Después de recibir los Santos Sacramentos

D. E. P.

Su desconsolada esposa María González Luis; hijos Nieves, Jesús, Isabel y María Luisa; hijos políticos, hermanos políticos, nietos, sobrinos, primos y demás familia,

Al recordar tan triste fecha, suplican una oración por su alma.

Misa de aniversario: Tendrá lugar, el lunes, día 15, a las ocho de la noche, en la iglesia parroquial de San Lázaro

M.C.D.2022

NACIONAL

SE LEVANTA LA VEDA DE LA CAZA

APROVECHAMIENTOS CINEGETICOS EN COTOS SOCIALES, NACIONALES Y RESERVAS NACIONALES

Madrid, 13 (Efe). — En la campaña de caza que comienza mañana, el Estado, en sus cotos y reservas, ha planificado los siguientes aprovechamientos:

Reservas nacionales:

Para caza a rececho se han concedido ya los siguientes permisos: 106 para ciervo, 488 de corzo, 23 de gamo, 826 de rebeco, 228 de macho montés, 10 de muflón y 6 de arrui.

En caza de control selectivo se ha previsto la de los siguientes ejemplares: 1.088 rebecos, 804 ciervos, 515 gamos, 828 cabras monteses, 75 jabalíes, 67 corzos, 8 arruis y 370 muflones.

También se disfrutarán 58.893 jornadas de cazador en esperas y batidas de jabalí y ciervo, monterías, pasos de palomas, caza menor en mano, etc.

Cotos nacionales:

Para caza a rececho se han concedido los siguientes permisos: 68 de ciervo, 66 de corzo, 65 de gamo, 74 de recebo, 96 de macho montés y 55 de muflón.

También se disfrutarán 9.180 jornadas de cazador en control selectivo de poblaciones, esperas y batidas de jabalí, monterías, pasos de palomas, caza menor en mano, tiradas a aves acuáticas, etcétera.

Cotos sociales:

Este año se abren a la caza 44 cotos sociales con una extensión de 707.156 hectáreas, en los que se practicará la caza en mano, tiradas a aves acuáticas, palomas, zorzales y tórtolas, liebres o conejos con perros de persecución, jabalí en batidas y esperas, avutarda en ojeo, corzo a rececho y cetrería.

CINCO NUEVOS COTOS SOCIALES DE CAZA

Madrid, 13 (Efe). — El Instituto para la Conservación de la Naturaleza ha anunciado que está en trámite la creación de cinco nuevos cotos sociales de caza.

Los nuevos cotos, con una superficie total de 34.100 hectáreas, estarán ubicados en las provincias de Albacete, Avila, Salamanca, Sevilla y Toledo.

NUEVOS "RECORDS" DE CAZA MAYOR

Madrid, 13 (Efe). — La junta nacional de homologación de trofeos de caza ha declarado nuevos "records" nacionales los siguientes:

—Un muflón de 209,38 puntos, cobrado el 23 de diciembre del pasado año en la finca "Los Escoriales", de la Sierra Morena Oriental.

—Un macho montés de 260,96 puntos cobrado el 18 de mayo del año retropróximo en la reserva nacional de los Puertos de Tortosa y Beceite.

Durante el presente año de 1979, los mejores trofeos contabilizados hasta ahora en reservas y cotos nacionales son:

Un corzo de 129 puntos, en Urbión; una cabra, de 161, en la Sierra de Gredos; un rebeco cantábrico, de 80,5, en Reres; un muflón, de 168, en Beceite; un rebeco pirenáico, de 102,5, en Vinamala, y un venado de 182 puntos, en Cijara.

EN EL "DIA DE LA HISPANIDAD"

LOS REYES CLAUSURARON EN ZARAGOZA LOS CONGRESOS MARIANO Y MARIOLOGICO

Se transmitió un mensaje del Papa Juan Pablo II

Zaragoza, 13. — Los Reyes de España, don Juan Carlos y doña Sofía, han asistido a primera hora de ayer tarde a la solemne clausura de los Congresos Internacionales Mariano y Mariológico, celebrada en la Basílica del Pilar de Zaragoza.

A las doce del mediodía, los Reyes llegaron a la Plaza del Pilar, donde fueron acogidos por los vítores y saludos de la multitud que, desde primeras horas de la mañana, se había ido congregando en el recinto. Alrededor de 250.000 personas esperaban en la Plaza la llegada de Sus Majestades, quienes fueron recibidos, frente al gran pórtico de la Basílica del Pilar, por las primeras autoridades civiles y militares de la región y provincia.

OFRENDA DE LOS REYES A LA VIRGEN DEL PILAR

Inmediatamente, los Reyes ingresaron en la Basílica, donde fueron recibidos por el legado pontificio cardenal Bueno Monreal y el arzobispo de Zaragoza, monseñor Elías Yanes. Don Juan Carlos y doña Sofía se acercaron al camarín de la Virgen, Patrona de Aragón y de la Hispanidad y besaron su manto, en el que destacaba, bordado, el escudo pontificio de Juan Pablo II. La Reina depositó a los pies de la imagen un ramo de flores.

A continuación, los soberanos ocuparon un sitial de honor junto al altar mayor de la Basílica, en el que, bajo la presidencia del legado pontiifcio, monseñor Bueno Monreal, nueve cardenales, diez arzobispos y 60 obispos, así como miembros del Cabildo catedralicio, concelebraron la misa de pontifical con que se han clausurado hoy los Congresos Internacionales Mariano y Mariológico.

MENSAJE DEL PAPA

Tras la lectura del Evangelio de la misa, la homilía fue sustituida por un mensaje de Su Santidad el Papa Juan Pablo II, grabado en video y dirigido en castellano a todos los participantes de los Congresos de Zaragoza. El mensaje tuvo una duración de 20 minutos.

La ceremonia se prolongó también por el numeroso público que se acercó a recibir la sagrada comunión, distribuida por los cardenales, arzobispos, obispos y sacerdotes concelebrantes y terminó minutos después de la 1,30 de la tarde, con la bendición papal, impartida por el cardenal Bueno Monreal, arzobispo de Sevilla y legado pontificio en la ceremonia.

MEDALLAS DE ORO

Los Reyes saludaron en el interior del templo a las autoridades eclesiásticas y recibieron de manos del arzobispo de Zaragoza, las medallas de oro de los Congresos. Se dirigieron hacia las puertas del Ayuntatmiento de la ciudad, entre las aclamaciones de la multitud que llenaba la plaza del Pilar.

Junto a la entrada de la Casa Consistorial de Zaragoza, la compañía del regimiento «Las Navas, número 12», rindió nuevamente honores a Sus Majestades, que escucharon desde un podio el himno nacional, para despedirse seguidamente del capitán general de la región, gobernadores civil y militar de Zaragoza, presidente de la Diputación General de Aragón, alcalde de la ciudad y demás autoridades. A continuación, los soberanos emprendieron viaje de regreso a Madrid.

EL MENSAJE DEL PAPA

Zaragoza, 12.—Su Santidad el Papa Juan Pablo II, ha dirigido un mensaje en castellano a los participantes en los Congresos Internacionales Mariano y Mariológico, que hoy han sido clausurados en Zaragoza. El mensaje del Papa fue difundido en video y su texto, en síntesis, es el siguiente:

Es para mí motivo de gran satisfacción asociarme, como en una única demostración de gratitud y afecto filial hacia la Madre de Dios, con todos cuantos os habéis reunido este en Zaragoza, en torno a la Virgen del Pilar, para participar en los dos Congresos Internacionales ahí celebrados: el octavo Mariológico y el décimo quinto Mariano.

SALUDO ESPECIAL A LOS ESPAÑOLES

Un saludo especial y entrañable quiero dirigir hoy a todos los hijos de la noble nación española, cuya distinguida piedad mariana y cuyo fervor por cuanto significa honor para dre de Dios tienen pulsa pía desde época inme ritmo con su historia ciente patrimonio espiri **ESPAÑA, TIERRA DE**

Esta devoción mariana decaído a lo largo de en España, que se reco mo tierra de María. Lo rosos santuarios diémin mo nitos de luz por to regiones españolas, cuy lo es en estos momento silica del Pilar, son tod tigos de la fe viva y de ción del pueblo español gen María, así como sión de vida cristiana, como supremo Pastor de San Pedro, quiero be alentar.

Cuando saludamos como la «llena de grac brotar en nuestros cora deseo eficaz de vernos dos y enriquecidos con ro de la gracia y de la divinas. Como María lle seno al Salvador, así nosotros debemos llevar ritualmente en nuestro como dice San Agustín.

Todo esto contribuye auténtica renovación inter que reflejemos en nos imagen de Jesús, para lo mos predestinados segú signios divinos, como ma San Pablo.

LOS CRISTIANOS, ART DE UNIDAD Y RECONC CION

Consiguientemente, to miembros de la comuni tiana, impulsados por el tu de Dios y siguiendo ción eclesial, deben ser de la sociedad artífices unión de los hombres promotores del diálogo, conciliación, de la justici y de la paz. A través de sencia de los cristianos testimonio, la Iglesia re vocación de germen firm unidad, de esperanza vación para todo el gé mano.

Clausuráis hoy estas de las que debe quedar en el recuerdo de todos ria es la escenificación dadero discípulo de Je cuentra su identidad funda en el servicio a la en transmitir a todos bres el mensaje de sa María, Madre de la Igle siempre presente con el de su entrega.

ILUMINAR LA VIDA D HOMBRES

Toda la Iglesia debe pues obligada, especialm nuestro tiempo, a ilumi los valores evangélicos de los hombres en todas presiones, cultura, for pensamiento, juicios de configuran la vida social turas sociales, políticas nómicas.

María nos inspira, con cillez evangélica, con la de su alma y con su ci ción incondicional a la y a la obra de su Hijo. be ser vivido y presentado hombres de hoy su mist ra que influya en la re de la vida cristiana.

A todos, finalmente, os bendición con gran afecto nombre del Padre, del Hi Espíritu Santo. Así sea

PISOS ACOGIDOS Y EXENTOS EN 20 AÑOS

• 164 VIVIENDAS DE PROTECCION OFICIAL-GRUPO 1°
• LOCALES COMERCIALES
• PLAZAS DE GARAJE

PISO TIPO "E"
FORMA DE PAGO:
En contrato oficial
a convenir

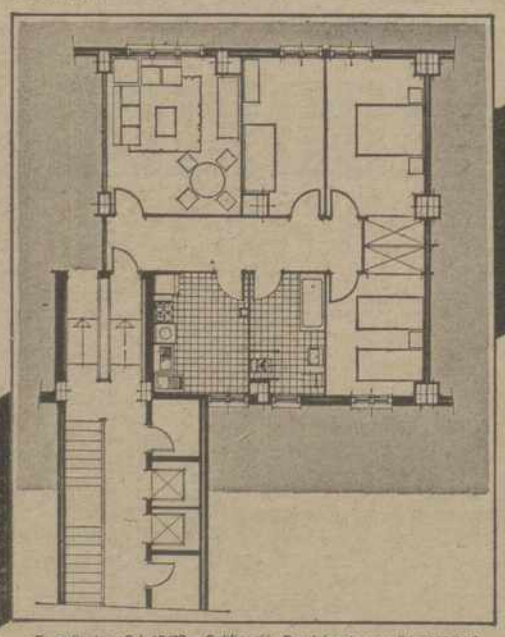

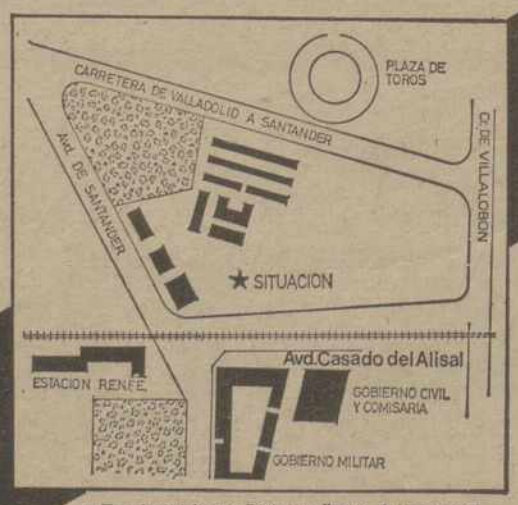

• Emplazamiento: Polígono "Eras del Bosque" Parcela n°2 - PALENCIA

• Expediente n° P-I-45/78 • Calificación Provisional concedida el 13-7-78
• Fecha de comienzo: 2-10-78 • Fecha de terminación: 2-10-80
• Autorizado el cobro de cantidades a cuenta el día 5-12-78, s/escrito n° 3.255
Autorizado por la Delegación de Obras Públicas y Urbanismo, con el n° 4 del año 1978

INFORMACION Y VENTAS:
SILCO, S.L
PLAZA MAYOR, 14-1°
telfs. 713527 - 713331
Gral. Sanjurjo, 2 - ent. tel. 239517 - LEON

M.C.D.2022

EXTRANJERO

SPORTISTAS - EMPRESARIOS

MIONES 2.ª MANO

TOTALMENTE REVISADOS

camión de segunda mano es más rentable, cuesta menos y realiza el mismo servicio.

GASOS — BARREIROS — EBROS — AVIAS

y 4 ejes y tractor con y sin volquete.

exposición en:

AUPASA

de Madrid, 2. Teléfono 721400. PALENCIA

DETECTADOS NUEVOS YACIMIENTOS

ICO, ASENTADO SOBRE N MAR DE PETROLEO

(Efe). — La frase que México está situa- mar de petróleo es- ndose en una literal empresa estatal Pemex videncias» de nuevos en el norte y el oc- país.

de las dos nuevas es- nunciadas por Pemex una cuenca de 47.200 dos, superficie equi- del doble del terri- República de El Sal- yor de la de Holan-

mientos detectados por petrolera mexicana se fuera de las princi- de hidrocarburos ac- n producción y explo- adas en el sureste y país, tanto en tierra mar.

o en un comunicado «manifestaciones sig- de petróleo en un pun- Estados norteños de Coahuila, y en el sur al Estado de Jalisco. rimer pozo perforado da Península de Coa- Durango I», Pemex en- festaciones de hidro- re 1.690 y 3.094 metros dad. El pozo deberá 6.500 metros.

o que ahí realizó tra- os de exploración geo- ofísica que localiza- ructura de «gran mag- ada por rocas de los tácico y jurásico.

parece la continua- cuenca gasífera del oico de Sabinas, en efectúa exploraciones tiempo.

a había localizado la Jalisco a principios de o inició la exploración año.

nex, en la cuenca se sedimentos de «gran- es».

erfora exloratoriamen- provincias geológi- de los 32 Estados del emente, un funciona- nex señaló que Mé- tener petróleo en el de su territorio.

Las reservas petroleras probadas de este país se estiman oficialmente en 45.800 millones de barriles, pero su potencial petrolero se calcula en 200.000 millones.

Hay expertos que estiman que las reservas probadas mexicanas podrán incrementarse conforme avance la prospección.

ITACION AGUAYA A PABLO II

13 (Efe).—El Gobier- o invitará al Papa II a visitar su país u gira por Sudamé-

l Antonio Samore será de presentar al Papa según anunció ayer redontorista italiano hiavon, en una alo- nte los actos celebra- centenario de la fun- a ciudad de Pilar.

REACCIONES POSITIVAS AL DISCURSO DE FIDEL CASTRO ANTE LAS NACIONES UNIDAS

EL PRESIDENTE CUBANO PERMANECERA VARIOS DIAS EN NUEVA YORK

Naciones Unidas, 12 (Efe). — El presidente de Cuba, Fidel Castro, puede permanecer en Nueva York hasta bien entrada la próxima semana, indicaron fuentes de la misión cubana.

El líder cubano, que el viernes habló ante la Asamblea General de las Naciones Unidas, visitará varios puntos de la ciudad de Nueva York y es posible que se traslade a Pitsburh o Baltimore para presenciar alguno de los encuentros de la series finales de Beisbol.

Castro, gran aficionado al juego de pelota norteamericano, ha intentado durante años que algunos de los mejores equipos de beisbol de Estados Unidos, preferentemente los "Yankees" de Nueva York, viaje a Cuba para enfrentarse con los equipos locales que pasan por ser los mejores del Caribe.

La posible estancia de una semana o diez días en Nueva York del líder cubano provocó especulaciones sobre las entrevistas que puede mantener con dirigentes norteamericanos.

Aunque la Casa Blanca insistió en que Castro no se entrevistará con ningún miembro del Gobierno, no se descarta que se reúna con miembros del Congreso o con algún aspirante a la Presidencia, como el senador demócrata Edward Kennedy.

Las primeras reacciones a su discurso ante las Naciones Unidas, en el que pidió la creación de un fondo de 300.000 millones de dólares para los países subdesarrollados, fueron positivas.

Un diplomático norteamericano calificó el discurso como "brillante" e indicó que la estrategia esbozada por Castro sienta las bases para que el Movimiento No Alineado plantee reivindicaciones "sustanciales".

Diplomáticos occidentales indicaron que Washington puede que sienta una cierta sensación de alivio con el discurso de Castro, ya que no atacó directamente a los Estados Unidos, pero calificaron el discurso como "realmente peligroso".

En medios doplomáticos de las Naciones Unidas se considera que el presidente cubano, al poner el énfasis en el tema económico, intenta convertirse en el portavoz de los países subdesarrollados del mundo.

Castro dedicó gran parte de su discurso a denunciar la estructura económica internacional y pidió una profunda reforma que salve a la humanidad de un enfrentamiento apocalíptico.

Durante su estancia en Nueva York, Castro cultivará también a las numerosas amistades que cuenta en las Naciones Unidas y en determinados núcleos políticos de Estados Unidos.

El presidente cubano ofrecerá tres recepciones en la misión de Cuba en Nueva York, la primera de las cuales se celebró el viernes por la noche en honor del secretario general de las Naciones Unidas, Kurt Waldheim, y del cuerpo diplomático acreditado en la ONU.

LIQUIDACION DE ELECTRODOMESTICOS EN PLAZA DE ABILIO CALDERON N.º 2

[DESDE EL DIA 15 DE OCTUBRE]

COCINA CORBERO 2 placas eléctricas, 2 butano, con horno eléctrico	4.900
Lavadora SUPERAUTOMATICA CRONS	11.500
ESTUFA BUTANO encendido automático	3.500
LAVAVAJILLAS CON FREGADERO, grifo y mueble con cubo de limpieza incorporado	18.000
COCINA CORBERO 4 fuegos, butano, horno y portabombona	5.900
FRIGORIFICOS 230 litros, una puerta	6.900
" 300 " " "	8.500
" 310 " 2 " (frío seco)	13.900

Y muchas ofertas más.

IMPORTANTE

El extraordinario precio de estos productos, está motivado por la existencia de algún pequeño golpe o rozadura, ocasionada durante el transporte, lo cual no afecta en absoluto al funcionamiento del aparato. Y prueba de ello es que son vendidos con la garantía normal de la marca.

EXISTENCIAS LIMITADAS

PLAZA ABILIO CALDERON N.º 2 (Antiguo Supermercado Benito del Río). PALENCIA

M.C.D.2022

anuncios por palabras

Alquileres

ALQUILO chalet, con calefacción, jardín, cocheras. Cerca del centro. Tlfno. 725310.
ALQUILO cocheras para caravanas. Tlfnos. 725699 y 723951.
SE ARRIENDA apartamento en Málaga. Tlfno. 741151.
SE NECESITA apartamento o piso pequeño para 2 personas, céntrico. Tlfno. 743851.
NECESITO piso en alquiler. Teléfono 745513.
ALQUILAMOS naves industriales de 600, 1.200 m2. Tlf. 720496.
IBERTEJA. Vendemos y alquilamos locales en Alfonso VIII, Menéndez Pelayo,, Manuel Rivera, Isabel la Católica, Avda. Asturias. Menéndez Pelayo, 10, primero.
ALQUILO habitación dos camas. Tlfno. 725921.

Automóviles

SANSE. Automóviles seminuevos. Todas las marcas. Amplias facilidades. Tomamos su coche a cambio. Consúltenos. Somos profesionales. María Molina, 2. Teléfonos 72 61 89 y 72 55 41.
PIRRELI. Correas ventilador. Angel Fuentes Guerra, S. A.
PIRELLI. Correa industrial. Angel Fuentes Guerra, S. A.
PIRELLI. Correa cosechadoras. Angel Fuentes Guerra, S. A.
PIRELLI. Neumáticos agrícolas. Angel Fuentes Guerra, S. A.
PIRELLI. Neumáticos camión. Angel Fuentes Guerra, S. A.
PIRELLI. Neumáticos turismo. Angel Fuentes Guerra, S. A.
DISTRIBUIDOR «Pirelli». Angel Fuentes Guerra, S. A.
AUTOMOVILES Iglesias vende 124 último modelo, 1.430-131-132-Dodges, todos gas-oil. 721076.

AUTOMOVILES ANDEREZ
DISPONE DE LOS SIGUIENTES MODELOS
600-D, 660-E, 600-L
850 de 2 y 4 puertas
SEAT 127 de 2 y 4 puertas, 133 lujo, 1.430, 1.500 bifaro, motor Barreiros.
CRISLER 150 G. T., como nuevo.
RENAULT 4-L, super varios, 5. G. T. L. y normal. 7. T. L. 8 normal. Y. T. S. varios 12, super.
CITROEN 2 C. V. Baratas.
MERCEDES 240 diesel, 4 cilindros, impecable.
Todos nuestros vehículos están garantizados durante tres meses, incluidos piezas y mano de obra, sin límite de kilómetros.
Estamos en Queipo de Llano, 3 (detrás de Simago). Teléfono 741560.

Vehículos de ocasión A-1

RENAULT R-5, 3 años.
RENAULT R-12-S, 2 años.
RENAULT R-12-TL, 3 años.
SIMCA 1.200 II, 2 años.
SEAT 127 4 puertas L-S, 2 años.
SEAT 133 lujo, 2 años.
CITROEN Dyanne 6, 3 años.
CITROEN 2 caballos, 2 años.
FORD Fiesta L, 2 años.

Todos los vehículos totalmente revisados y con garantía de 3 meses o 3.000 kms.

ABIERTO SABADOS TARDE

AUTOPALSA
Carretera Valladolid, km. 4
PALENCIA. Tlfno. 770780

VENDO Mercedes 220-D, última placa Madrid, como nuevo. La Overuela (Valladolid). Tlfno. 335698.

VENDO 850 seminuevo. Teléfonos 749769-726494.
VENDO R-6 y hurones. Julio Fombellida. Baltanás.
VENDO camión Ebro P-200 bolquete, con tarjeta nacional, en perfecto estado. Tlfno. 748199. Facilidades.
VENDO furgoneta Citroen «Peris». Tlfno. 720256.
VENDO 600. Villamuera de la Cueza. Emilio Acero.
MERCEDES 280 SL (Pagoda), descapotable, automático, precioso. (94) 4633485.

Compras

COLCHONERIA. Muebles Guerra, compra lana y cambia por colchones modernos. Seguimos con nuestra oferta en Muebles Guerra. Dormitorio matrimonial completo, 56.000. Dormitorio juvenil, 53.000. Servimos a domicilio. Plaza María de Molina, 3. Tfno. 722199.
COMPRO grupo electrógeno. C. de Las Pastoras, 83. Paredes de Nava.

Enseñanzas

PROFESOR DE EDUCACION FISICA
El Centro de Formación Profesional «VIRGEN DE LA CALLE», necesita contratar un Profesor de Educación Física. Los interesados pueden informarse en el propio Centro. Avda. Casado del Alisal, 44. Tlfno. 74 52 11

PROFESORA de EGB daría clases. Tlfno. 743624, de 10 a 1.

ACADEMIA «TAURO»: Prepara la oposición de auxiliares al Cuerpo de la Seguridad del Estado. Facilitamos instancias y los temas. Límite hasta el 15 de octubre. ACADEMIA «Tauro». C. Estrada, 28. Tlfs. 726477 ó 741279.

SE DAN clases de Matemáticas, Física, Química, BUP, COU, Magisterio. Tlfno. 747694.

Fincas

SE VENDEN o cambian por otras propiedades pisos en zonas céntricas de Palencia, con servicios centrales. Grandes facilidades. Tlf. 743659.

PISOS lujo céntricos, llave en mano, 200 m2, 6 habitaciones, 3 cuartos de baño, facilidades de pago. **PALENCIA COMERCIAL INMOBILIARIA.** Mayor, 8.

PISOS PROXIMA ENTREGA
Polígono Residencial, garaje, calefacción. Entrada 600.000. Resto facilidades. **PALENCIA COMERCIAL INMOBILIARIA.** Mayor, 8.

PISOS EN CONSTRUCCION
Eras del Bosque
Garaje, calefacción. Entrada, 900.000. Resto muchas facilidades. **PALENCIA COMERCIAL INMOBILIARIA.** Mayor, 8.

PISOS en construcción en Dueñas. Garaje, calefacción, zonas verdes. Entrada 250.000, resto muchas facilidades. **PALENCIA COMERCIAL INMOBILIARIA.** Mayor, 8.

PISOS llave en mano céntricos, garaje, calefacción, parquet. Facilidades. **PALENCIA COMERCIAL INMOBILIARIA.** Mayor, 8.

PISOS llave en mano, zona Hospital, exteriores, garaje, de 80 a 100 m2. **PALENCIA COMERCIAL INMOBILIARIA.** Mayor, 8.

SE VENDE piso, calle Mayor, núm. 170, calefacción central. Teléfono 725865.
VENDO piso todo exterior, cuatro habitaciones, salón, 2 baños, plaza garaje. Tlfno. 880315.

HISPALAR

PISOS DIRECTAMENTE DE CONSTRUCTOR
- Eras del Bosque
- Valentín Calderón
- Martínez de Azcoitia
- Avenida Asturias
- Los Olmillos
- Santiago

GRANDES FACILIDADES

HISPALAR
General Franco, 9 (Frente Banco España)

PARA LOS QUE SABEN ELEGIR HISPALAR LES OFRECE LOS MEJORES PISOS, PARA ENTRAR A VIVIR YA
- Comandante Velloso
- Casado del Alisal
- Federico Mayo
- Antonio Machado
- Juan de Balmaseda
- Santiago
- Doña Jimena
- Modesto Lafuente

HISPALAR
General Franco, 9 (Frente Banco España)

PARA LOS QUE DESEAN VIVIR INDEPENDIENTEMENTE HISPALAR LES OFRECE LOS MEJORES CHALET
- Carretera Burgos
- Concepción Arenal

HISPALAR
General Franco, 9 (Frente Banco España)

¡ATENCION!
Pisos y chalets en comunidad
Consúltenos y decídase, es una ocasión única

HISPALAR

PASARELA INMOBILIARIA

MENENDEZ PELAYO, 4
(Pasaje Comercial)

EXTRAORDINARIA PROMOCION
en C/. GARCIA MORATO
(junto al Instituto)
VENTA DE PISOS
600.000 de entrada

SALVINO SIERRA
(Junto Catedral)
3 y 4 dormitorios
1 y 2 cuartos de baño
Cocina, despensa
2 y 3 terrazas

PISOS EN CONSTRUCCION
SANTA MARIA DE LA CABEZA
Semi-esquina Av. Valladolid
3 dormitorios
Salón 23 m2
Cocina, baño
Pavimento de mármol, cerámica o parquet, a elegir
(Entrega en diciembre)

MAGAZ DE PISUERGA
3 dormitorios
Comedor-estar
Cocina
2 baños

APARTAMENTOS
C/. Valentín Calderón
Grandes facilidades de pago
Entrega inmediata

APARTAMENTOS
Plaza Mayor
1 y 2 dormitorios

PISOS TERMINADOS
— Casado del Alisal
— María de Molina
— Federico Mayo
— Menéndez Pelayo
— Venta de Baños

LOCALES COMERCIALES
— Valentín Calderón
— Avenida San Telmo
— Comandante Velloso
— Federico Mayo
— Santa María de la Cabeza
— Don Sancho
— Plaza Mayor
— Plaza Cervantes
— Menéndez Pelayo
— Modesto Lafuente

PASARELA INMOBILIARIA

PALENCIA Comercial in ría. Casañé, calefacción garaje. 95 m2 útiles, 5 h nes. Mayor, 8.
PALENCIA Comercial in ría. Magnífico piso. C. C calefacción, cuatro habi 2.400.000. Facilidades.
PALENCIA Comercial in ría. Piso en C. Mayor, ca central, parquet, estre yor, 8.
PALENCIA Comercial in ría. Cardenal Cisneros útiles, calefacción centr je individual. Mayor, 8.
VENDO piso en Madr Embajadores, 4 dormito tar-comedor, 2 baños, 2 Precio interesante. In Tlfno. 725310.

Ministerio de (Públicas y Urbanism
DELEGACION PROV

AVISO IMPORT TE PARA COM DORES DE PI

Esta Delegación Pr recomienda a todo ad te de Viviendas de ción Oficial, que no proceder a suscribir c contrato de compra-ve informe del correcto miento de la norma gente al respecto, co dida en la Ley 57/6 de julio y en el Decret 68 de 24 de julio, e mente en lo referente cio de venta.
Igualmente se recu obligatoriedad de pr en esta Delegación visado, los contratos pra-venta en el plazo DIAS, a partir de su miento (Artículo 116 glamento de Vivien Protección Oficial).
Todo ello en defe sus derechos y en e de sanciones.
Palencia, 4 de octu 1979.—El Delegado cial, J. A. Sacristán.

MAHERV INMOBILIARI

Somos de P
Vivimos en Pale
Conocemos Palen
Por ello
Le ofrecemos:

PISOS
Palencia
Venta de Baños
Magaz y
Villamuriel

LOCALES
Inmejorable situación
NAVES INDUSTRI
De todo tipo
NO DEJ
CONSULT
Panaderas, núm
(entreplanta)
Tfno. 74 00 59

Más anuncios micos en la pá guiente.

M.C.D.2022

anuncios por palabras

(Viene de la pág. anterior)

REMOLINOS - Fuengirola: y alquiler. Estudios y amentos amueblados, con cción, piscina, facilidades 712464 ó 94-4632122.

os llave en mano, varios si- Fincas, solares, traspasos. biliaria Diaz. Plaza España. arto.

EL POLIGONO RESIDENCIAL ERAS DEL BOSQUE CONSTRUYE:

80 viviendas de protección oficial

3 y 4 dormitorios
Comedor
Cocina
Cuartos de baño y aseo
Terrazas y tendedero
Servicios centrales y
Plaza de garaje

Precio: Oficial, Grupo I
Máximas facilidades
rmación y venta:
Inmobiliaria GUAMON
Conde de Vallellano, 6
(entreplanta)
PALENCIA

S construcción avanzada, m2 útiles, calefacción indi- l, facilidades. Avenida Pa- a. 19. Venta de Baños. In- , 227346 Valladolid y 770854 a Baños.

NAVE INDUSTRIAL m2 construidos en 3.300 ros de terreno en plena retera general próxima a encia. Preciosa, diáfana y pilares ni cercas. Agua, mbrado y fuerza instalada. nsformador propio de 25 A. Dos oficinas montadas, icios, duchas, muelle de carga y entrada camiones. éfono. Lista para utiliza- n inmediata. Se cedería en ta. Llamar a teléfonos 54 y 727647, preferible de 3 a 5 tarde

A 60 áreas, vendo en Fuen- e Valdepero. Tlfno. 721716.

O fincas en término Villa- oso y Mazuecos. C. I. Mar- de Azcoitia, núm. 9, quin- recha. Palencia.

ENDE piso con cochera a mar. C. Martín Calleja, 4, 2, 1º. Tratar, con Anasta- Melendre Infante. Valentín rón, 21, segundo, izquierda. 749249, a partir de las sie- rde.

O local 200 m. Polígono Guindas. Tlfno. 770755.

O almacenes en Ampudia, m2. Tlfno. 768035. Ver, só- rdes.

O fincas en Itero de la (Palencia). Simón Nieto, rcero, izquierda. Mariano n.

ENDE piso seis dormitorios, comedor, cocina, dos ba- cochera. Avenida Vallado- primero A. Tlf. 770153.

O parcela en Los Tres Pa- Tratar, en Camino de los es. Vaquería Vicente Pa- ia.

ENDEN 2 pisos, uno junto Avenida, otro en Polígono. 721172.

ENDE piso en Valladolid. rdenal Torquemada, núme- 4 dormitorios, salón, cuar- baño y cocina, calefacción dual y portero automático. exterior. Infórmes, en Pa- llamando al Tlf. 726240.

AS MARCOS. Manuel Rive- Tlfno. 720760. Finca de se- en Campos, 100 hectáreas, nte calidad. Finca de re- emiurbanizada, 5.000 me- en la Ribera de la Concha sterilla de Villamuriel), con de construcción de chalet. de regadío en Grijota, hectáreas, nivelada. Finca adío en carretera, próxima jota, 12.080 metros. Finca de a las casas de Grijota, metros. Parcelas de rega- 000 metros, próximas a la era de Carrión, kilómetro a 130 y 150 pesetas metro. de regadío en Sotoblanco, metros, fachada a carre- de Valladolid. Véndese mi- 10.000 metros.

LAZAS DE COCHERAS enden en Avenida Casa- del Alisal, 45. Razón, te- nos 743835 y 722196.

CIUDAD RESIDENCIAL «LOS OLMILLOS»

AIRE PURO
A CINCO MINUTOS DE PALENCIA

3 y 4 habitaciones
2 baños
Servicios centrales
Garaje y zona comercial
Precio sin revisión con las máximas facilidades
Venga a vernos y le acompañaremos al piso piloto

INFORMACION Y VENTA
IBERTEJA
MENENDEZ PELAYO, 10-1º
PALENCIA

INFORMACION Y VENTA:
IBERTEJA
Menéndez Pelayo, 10
PALENCIA

Martínez de Azcoitia
y
Valentín Calderón
3 y 4 dormitorios
Salón-comedor
Cocina
2 baños
Servicentrales
Garaje

¿DESEA VENDER SU PISO?

IBERTEJA le asesora y le busca compradores
Absoluta seriedad en la gestión
Menéndez Pelayo, 10, primero

VENDO en el Caserío Villafolfo, casa, grandes locales, 3 hectáreas riego, declarada zona pesca. Paredes de Nava. Teléfono 830383.

SE VENDEN cocheras. Valverde, 8 y entreplanta, en Mayor, 170. Razón, Imprenta El Pilar.

VENDO piso céntrico, zona San Lázaro, servicios centrales, muy soleado. Informes, Tlfno. 741275.

A. P. I. ¡Atención, empresas! Nave de 850 m2 cubiertos, 400 de patio, totalmente preparada, con luz industrial, oficinas y servicios montados, sin columnas, dispuesta para comienzo inmediato. Tlfnos. 747167-747168.

IBERTEJA. Extraordinario apartamento a estrenar, en Don Sancho. Precio interesante. Menéndez Pelayo, 10, primero.

IBERTEJA. Vende en Polígono Pan y Guindas, 3 habitaciones, salón, calefacción central, exterior. Precio de ocasión. Menéndez Pelayo, 10, primero.

IBERTEJA. Vendemos piso 170 m2 útiles. Todo exterior. En Plaza San José. Menéndez Pelayo, 10, primero.

IBERTEJA. Extraordinario apartamento exterior. Calle General Franco, 65 m. útiles, 2 dormitorios, salón, baño, cocina, ascensor, servicentrales. Menéndez Pelayo, 10, primero.

IBERTEJA. Compraventa, gestionamos pisos, fincas, solares, traspasos, negocios, alquileres. Menéndez Pelayo, 10, primero.

IBERTEJA. Vendemos 5.100 m2. 1.600 construidos, con agua, luz, teléfono, en Polígono San Blas. Precio interesantísimo. Menéndez Pelayo, 10, primero.

IBERTEJA. Vende en Avenida Madrid, 3 habitaciones, salón. Precio muy interesante. Menéndez Pelayo, 10, primero.

IBERTEJA. Urgen pisos en alquiler para atender amplia cartera, demanda, clientes solventes. Menéndez Pelayo, 10, primero.

SE VENDE piso a estrenar, llave en mano, servicios centrales y garaje. Tlfno. 726193.

IBERTEJA. Vende en Avenida Asturias, exterior, 3 habitaciones salón, baño. Menéndez Pelayo, 10, primero.

IBERTEJA. Vende en Alonso Fernández del Pulgar, 4 habitaciones, salón, cocina, baño. Menéndez Pelayo, 10, primero.

IBERTEJA. Vende en Casado del Alisal, piso próxima entrega llaves, 4 habitaciones, salón, dos baños, garaje, servicentrales. Menéndez Pelayo, 10, primero.

IBERTEJA. Vende en C. Diego Laínez, piso 3 habitaciones, salón, servicentrales. Precio de ocasión. Menéndez Pelayo, 10, primero.

IBERTEJA. Vende parcela carretera Carrión, 15.000 m. a 160 m2. Menéndez Pelayo, 10, primero.

IBERTEJA. Vende en Paseo de los Frailes, piso a estrenar, tres habitaciones, salón, servicentrales, exterior. Menéndez Pelayo, 10, primero.

ERAS DEL BOSQUE
PISOS PROTECCION OFICIAL

3-4 dormitorios
Salón-comedor
Cocina
2 baños
Servicentrales
Garaje opcional

Una módica entrada y grandísimas facilidades de pago

IBERTEJA
MENENDEZ PELAYO, 10-1º

Asesores de la Propiedad Inmobiliaria

- LES OFRECEMOS pisos de segunda mano muy céntricos y precios muy interesantes
- PISOS recién terminados y para entrar a vivir en este año
- CONSTRUCCIONES en todas las zonas de Palencia y pueblos limítrofes, con cómodas entradas de menos de 500.000 pesetas

INFORMACION Y VENTA: Martín Calleja, núm. 9, bajo
Tlfs. 747167 - 747168

Ganados y aves

VENDO 20 chotos 3 meses. Antonio. Villalba de los Alcores (Valladolid).

VENDO 50 ovejas emparejadas, 120.000 kilos alfalfa. Eugenio Fernández, en Cisneros.

VENDO 3 novillos. Jesús García. Añóza.

VENDO vacas, novillas y terneros. El Moreno. Villadiezma.

VENDO 11 ovejas emparejadas Daniel. Villasirga.

VENDO cien ovejas de vida, mula buen trabajo. Santos. Támara.

SE VENDEN dos machos. Ventosa de Pisuerga. Clementino Parte.

VACAS paridas, abocadas parir, cambio ganado carne. Razón, Carnicería Bautista. Plaza Abastos.

VENDO cerdos destete. Aniceto. Villasarracino.

VENDO 45 ovejas emparejadas. Ignacio Hoyos. Paredes de Nava.

MONTSERRAT, Salamanca. Le ofrece magníficas pollitas rojas.

VENDO 3 vacas pintas abocadas. Justi. Bárcena de Campos.

VENDO burro de pastor. Teléfono 789210. Dueñas.

VENDO cerdos destete. Antonio García. Pedraza de Campos.

Hospedajes

ADMITO dos estudiantes pensión completa. Tlfno. 742331.

HERMANOS comparten piso nuevo, matrimonio joven o señoritas. 743609.

ADMITO señoritas estudiantes. Casas Hogar, 13, segundo, derecha.

Maquinaria y Reparaciones

SE VENDE cosechadora de remolacha autopropulsada, Standen-Cyclone, dos campañas. Buen precio. Garteiz Hermanos y Cía. Avenida M. Lafuente, 6. Palencia.

NEUMATICOS, correas de ventilador, correas trapezoidales. Navamuel. Casado del Alisal, E. Teléfono 711937.

REMOLACHEROS. Cosecho remolacha por horas o hectáreas. Máquina autopropulsada Standen Ciclone. Jesús Cepeda Puertas. Tlfno. 790015. Baltanás.

SE VENDE cosechadora de remolacha «Bunker» 1.500, con 300 toneladas de trabajo. 225.000 pesetas. José Díez. Villaviudas.

Trabajo

SE OFRECEN albañiles trabajos interiores, especialistas en cerámica y azulejos. Tlfno. 726817.

NECESITO tractores potentes para subsolar, 60 Has. y grada preparada 60, barbecho. Fermín Ortega. Requena.

SE NECESITA MECANICO fijo para empresa dedicado al automóvil; en PALENCIA.
SE REQUIERE
—Servicio militar cumplido.
—Carnet de conducir.
—Experiencia en mecánica.
—Saber trabajar en toda clase de turismos nacionales.
SE OFRECE
—Seguridad Social.
—Buen sueldo.
—Trabajo gradable, combinando la mecánica con ventas en establecimiento abierto al público.
Máxima discreción con las personas que estén colocadas y quieran mejorar en sueldo y condiciones de trabajo
Interesados escribir adjuntando datos dirección y teléfono a Julián Espinosa San José. Ciudad Jardín, chalet, número 18. Palencia
(Referencia 1.985)

SE OFRECE señorita para cuidar niños, tardes. Tlfno. 749123, de 4 a 6.

RESTAURANTE «Casa Sotero». Necesita chicas. Sueldo a convenir. Tlfno. 605091. Llamar 3 a 5 y 8 a 11. Laredo (Santander). (1.481 F.).

SEÑORA, si tiene miedo a los incendios, limpie la chimenea los inviernos. Tlfno. 747047.

SE NECESITA asistenta. Razón, tardes. Rizarzuela, 25, quinto, izquierda.

NECESITO chica fija joven, responsable, para Valladolid. Teléfonos 983-227836 y 721337.

SE OFRECE niñera. Teléfono 741698.

NECESITASE tractorista para Meneses. Dirigirse Rodrigo Morejón o Tlfno. 740094.

SEÑORA, si quiere pintar o empapelar, llámenos. Precios económicos. Tlfno. 749948. Llamar de 8 a 11 tarde.

SE NECESITA chica fija horas de visita por las tardes. C. Mayor, 147, primero, izda.

ASISTENTA, se necesita. Mayor, 51, primero.

MATRIMONIO joven solo necesita chica fija. República Argentina, 21, segundo A.

NECESITO asistenta, matrimonio solo. Travesía Cardenal Cisneros, número 5, quinto D.

NECESITO asistenta responsable con informes, buen sueldo. Tlfno. 742319.

40.000 mensuales. Ofrecemos veinticinco trabajos caseros. Escríbanos. Apartado 1.339. Vigo.

SE NECESITA chica de servicio. Infórmese Hostal «El Puente». Medina de Pomar (Burgos). Tlfno. 110703.

NECESITO asistenta mañanas. Plazuela Puente. Mayor, número 5, séptimo, izda.

Traspasos

IBERTEJA. Traspasamos tienda ultramarinos, Ricardo Cortes, 75 a 85 m2, dos cámaras frigoríficas, dos básculas y depósito. Menéndez Pelayo 10 primero.

IBERTEJA. Traspasa tienda de ultramarinos en María de Molina zona inmejorable. Precio interesante. Menéndez Pelayo, 10, primero.

Varios

SE VENDEN aperos de labranza usados, baratos, en Grijota. Tlfno. 723274, de 3 a 5.

VENDO cosechadora remolacha, arrastrada por tractor y 10 ó 20 participaciones azucarera Olmedo. Emiliano. Abia de las Torres.

SE VENDEN 100 ovejas, 30 emparejadas, resto con ubre y tractor Ebro. Hermanos Marino. Carrión.

VENDO cafetera, molino y frigorífico. Valdespina. Lucidio Tarrero.

VENDO tejas, curvas y planas, alfanjías. Derribos García. Teléfono 743028.

CEMENTOS, fibrocementos y toda clase de prefabricados de hormigón en Jala, S. A. Fábrica carretera de Carrión. Tlf. 742119. Oficinas: Patio de Castaño, número 4. Tlfnos. 744211 - 745742.

«EL ARCA de Noé». Compraventa muebles y objetos usados. 745450 y 721694.

MEDICION de fincas, urbanizaciones, planos. Gabinete topográfico y cartográfico. Don Sancho, 16. Tlfs. 746049 y 724730.

VENDO uva buena calidad, partidas puestas domicilio, precio interesante y palomas mansas. Eduardo Asenjo. Frómista.

Ventas

SE VENDEN

Manzanas de primerísima calidad. Del productor directamente al público. Finca «LA ILUMINADA». Cruce carretera subida al Monte «El Viejo»

SE VENDEN por partidas o completo, 18.000 kilos de uva. Santiago Pajares. Villalobón.

VENTA pellicas. Casa Botero. Frómista.

VENDO manzana Golden y garbanzos, buena calidad. Urbano. Frómista.

VENDO acuario siroco. Teléfono 727198.

VENDO hurones. Antonino Aguado. Villalaco.

VENDO partida uva en Villaumbrales. Alfonso Polo.

SE VENDE abono de oveja o se cambia por alfalfa. Rodrigo. Palacios del Alcor.

VENDO cebada HOP R-1, para sembrar. Tlfno. 741539.

CONSTRUCTORES: Disponemos de mallazo para obras y piscinas, así como ferralla para hormigón armado de todo tipo de obras. Informes en Ferrobra. Carretera Villalobón, km. 2. Tlfono. 743180. Palencia.

PLASTICOS agricultura, grandes dimensiones. «El Diamante». Casado Alisal, 26.

OCASION. Vendo cachorro Collie, once meses. Tlf. 744028.

SE VENDE cafetera marca Pavoni, prácticamente nueva, molinillo. Tlfno. 747082.

SE VENDEN

Manzanas de primerísima calidad. Del productor directamente al público. Finca «LA ILUMINADA». Cruce carretera subida al Monte «El Viejo»

VENDO perro pura raza pastor. Cordovilla La Real. Faustino Santamaría.

VENDO yeros, 7.000 kilos. Jesús Cepeda Puertas. Tlfno. 790015. Baltanás.

M.C.D.2022

SUCESOS

Inundaciones en la India: Veinte muerto

MUERE EN ACCIDENTE EL CAPITAN DE LA SELECCION ITALIANA DE TENIS

Montecatini Terme (Italia). (Efe).—Anoche falleció, en accidente automovilístico, el capitán de la selección italiana de tenis, Bitti Bergamo.

Bergamo sustituyó en el cargo, hace dos años, al famoso ex jugador Nicola Pietrangeli.

El accidente se produjo en la madrugada, en la autopista Florencia-Mare, a la altura de Montecatini, provincia central de Pistoia, donde hoy precisamente se disputarán las finales del Campeonato Mundial del tiro al plato, especialidad foso olímpico.

Con la pista mojada y a causa de la maniobra de un camión, que ocupaba toda la vía, Bitti Bergamo, solo en su automóvil, se estrelló contra el remolque, tras lo cual el camionero, Pasquale Anatrella, de Nápoles, huyó. La policía le busca.

Bitti Bergamo se dirigía a Génova después de haber estudiado, en Florencia, con el presidente de la Federación Italiana de Tenis, Paolo Galgani, el programa para la próxima final de Copa «Davis», en los Estados Unidos.

INUNDACIONES EN LA INDIA: 20 MUERTOS

Nueva Delhi. (Efe). — Veinte personas por lo menos perdieron la vida y otros dos millones se vieron afectadas por las graves inundaciones que sufre el Estado indio de Assan a causa del desbordamiento del río Brahmaputra, se informa en esta capital.

El Gobierno de Assam, situado a unos 1.500 kilómetros al Este de Nueva Delhi, ha solicitado hoy ayuda urgente al Gobierno Central de la India para poder hacer frente a la situación.

El Ejército indio colabora con los civiles en las operaciones de rescate. Helicópteros militares transportan alimentos y medicinas a las zonas siniestradas, puesto que prácticamente todas las vías de comunicación han quedado cortadas.

UNA EMPRESA ESPECIALISTA EN SEGURIDAD, ROBADA

México. (Efe).—Más de cinco millones de pesos (unos 220.000 dólares), fueron robados ayer de las oficinas de una empresa de seguridad de México, informó la policía.

El robo fue cometido en la madrugada por un grupo de desconocidos que violó las cerraduras de la sede de la compañía «Servicio Panamericano de Protección», encargada de custodiar y transportar el dinero de las principales empresas de la capital azteca.

El dinero robado formaba parte de la nómina de la compañía de seguridad.

CINCO MUERTOS EN LA EXPLOSION DE UN POLVORIN

Pordenone (Italia). (Efe). — Cinco personas —un niño, un obrero y tres militares— murieron en la explosión producida el viernes en el polvorín de Tauriano, provincia nororiental de Pordenone.

Además, hubo veinte heridos, de los de 18 son soldados en servicio militar obligatorio.

El polvorín destruido es de propiedad particular, de los hermanos Walter y Chino Rovina, y en él se transformaba el material militar de desecho.

Los militares muertos y heridos se encontraban en el lugar para el control de las entradas y salidas de material.

ACCIDENTE FERROVIARIO EN USA

Harvey (Illinois, EE. UU.). — (Efe).—Un tren de pasajeros chocó anoche frontalmente con un convoy de mercancías, a consecuencia de lo cual resultaron muertos dos empleados ferroviarios, ha informado la policía.

El convoy de viajeros se dirigía a Chicago y el de mercancías había salido de esta ciudad con un cargamento de remolques de camión.

Uno de los coches del tren de pasajeros volcó y, según los primeros informes, hay bastantes heridos.

Policía, bomberos y ambulancias acudieron rápidamente al lugar del accidente.

TIFON EN JAPON

Tokio. (Efe).—El tifón número 20 ,con vientos de una velocidad de 200 kilómetros por hora ,se encuentra a unos lómetros al sureste de informó el Servicio Me gico.

Hasta el momento se ce si dicho tifón, que lada en dirección oeste, rá a las principales isla nesas.

GERARDO GARCIA
PANTEONES — CRUCES — LAPIDAS
Polígono Industrial, P- 11. Teléfono: 724046. PALENCIA
ASEGURESE DE ESTA FIRMA:
GERARDO GARCIA

DOMINGO MATOS URBIN
Tratamiento médico y quirúrgico de las enfermedades d vasos sanguíneos y linfáticos
(VARICES, TROMBOSIS Y EMBOLIAS ARTERIALES VENOSAS...)
CONSULTA: De 3,30 a 5,30. (previa cita)
Calle Mayor, 80, cuarto, A. Teléfono 74

TERRORISMO

ASESINADO EL HIJO DEL EMBAJADOR TURCO EN HOLANDA

REIVINDICADO EL ATENTADO POR UN GRUPO EXTREMISTA ARMENIO

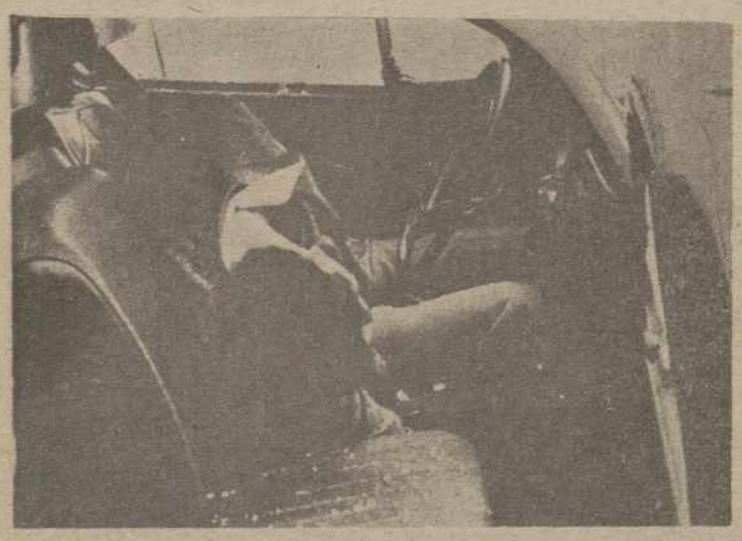

El hijo del embajador turco en los Países Bajos, Ahmed Benled, resultó muerto ayer al ser alcanzado por varios disparos efectuados por un desconocido en el centro de La Haya. Poco después, un denominado Comando de Justicia por los Genocidios Armenios se hizo responsable del asesinato. — (Foto Efe).

La Haya, 12. (Efe). — Ahmet Benler, soltero, estudiante, de 27 años, hijo del embajador de Turquía en Holanda fue asesinado esta mañana en La Haya.

Poco después de salir de la residencia del embajador, en un automóvil Volskwagen con matrícula del Cuerpo Diplomático, al detenerse en un semáforo rojo, un individuo se acercó a la ventanilla y disparó cinco o seis balas de pistola, dándose a la fuga inmediatamente.

Instintivamente el automovilista aceleró, pero ya estaba muerto cuando su coche se estrelló contra dos automóviles aparcados.

Según testigos oculares el asesino del hijo único del embajador de Turquía fue un hombre alto y moreno, vestido con un pantalón marrón y un chandal azul.

La Policía montó inmediatamente un servicio de vigilancia ante la Embajada y ante el domicilio del embajador Ozdemir Benler.

Poco después del atentado, un individuo, que se expresaba en inglés defectuoso, llamó por teléfono a la oficina en La Haya de la agencia de prensa "France Press" para reivindicar el atentado en nombre de una organización llamada "Ejército Secreto de Liberación de Armenia".

El desconocido añadió que el comando "para vengar el genocidio de los armenios" había castigado

El mismo grupo que ahora reivindicó, fue el que ocasionó la muerte, el 16 de febrero de 1976, del primer secretario de la Embajada de Turquía en el Líbano, escapando el propio embajador de otro atentado, el día siguiente.

El 9 de julio de 1977 el embajador turco en el Vaticano fue muerto en la puerta de su residencia.

Un autodenominado "Ejército Secreto para la liberación del pueblo armenio", reivindicó la muerte del embajador de Turquía en París el 24 de octubre de 1975 y volvía a asesinar al representante de Ankara en Francia el 22 de octubre de 1977.

LOTERIA NACIONAL

CUARENTA MILLONES DE P AL NUMERO 6982

Madrid, 13. — En el Sorteo Extraordinario de la Hispanidad, de la Lotería Nacional, celebrado hoy en Madrid han sido premiados los siguientes números y terminaciones:

PRIMER PREMIO

Cuarenta millones de pesetas al número 69.826. Ha sido vendido en Bilbao.

Aproximaciones de dos millones de pesetas a los números 69.825 y 69.827, anterior y posterior al primer premio.

Centenas de cincuenta mil pesetas a los números comprendidos entre el 69.801 y el 69.900, excepto el 69.826, primer premio.

Terminación. Premio de cincuenta mil pesetas a los terminados en 26.

Reintegros de cinco mil pesetas a los números terminados en 6.

SEGUNDO PREMIO

Veinte millones de pesetas al número 2.054. Ha sido vendido en Ordenes, Málaga, Huelva, Pontevedra, Madrid, Valencia, Cartagena, Martorell y Olivenza.

Aproximaciones de un millón de pesetas cada una a los números 2.053 y 2.055, anterior y posterior al segundo premio.

Centenas de cinc mil pesetas a los nú comprendidos entre e y el 2.100, excepto el segundo premio.

TERCER PREMI

Diez millones de p al número 73.958. H vendido en Madrid.

Aproximaciones de cientas dos mil quin pesetas a los números y 73.959, anterior y pos al tercer premio.

Centenas de cin mil pesetas a los nú comprendidos entre el y el 74.000, excepto el tercer premio.

PREMIOS DE MED MILLON

Tienen premio de qu tas mil pesetas los nú terminados en 4.828 9.221.

PREMIOS DE CINCU MIL PESETAS

Tienen premio de cuenta ml pesetas, to números terminados

116 116 150 1
214 286 346 3
413 446 546 5
600 616 625 7
820 825 950 9

Las terminaciones 820 han resultado pre dos veces.

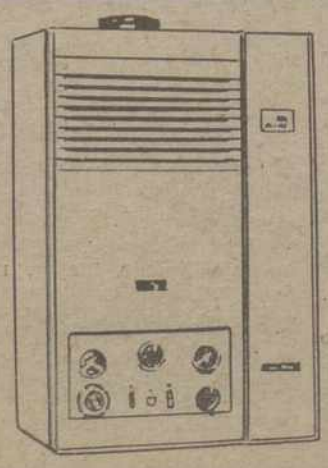

¿Por qué no tiene Vd. calefacción y agua caliente
¡En 3 días y sin obra de albañilería

Promoción COINTRA "Ahorro 79"

...porque Vd. necesita la calefacción, este es su momento, aprovechando la pro moción AHORRO 79 de COINTRA.

...porque hemos concertado con los In taladores unos precios que han de sorpre derle.

Y por muchas cosas más que puede decir su Instalador y/o en la Delegación COINTR Carretera de Burgos, km. 120. VALLADOL Tels. (983) 33 65 44 - 33 64 44

M.C.D.2022